

n. 2 / 2010

Giugno 2010

Il Trimestrale del Lavoro

Bollettino di informazione statistica
sul mercato del lavoro della Regione Umbria

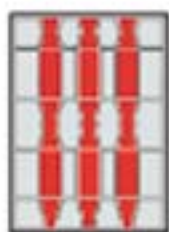

Regione Umbria
DIREZIONE REGIONALE SVILUPPO ECONOMICO
E ATTIVITÀ PRODUTTIVE, ISTRUZIONE, FORMAZIONE E LAVORO
SERVIZIO POLITICHE ATTIVE DEL LAVORO
Via M. Angeloni, 61 - 06124 Perugia

Stampa a cura: TOZZUOLO FRANCESCO EDITORE
06121 Perugia - Via G. Vailati, 3 - Tel. 075 30573

Regione Umbria
Osservatorio sul Mercato del Lavoro
La situazione del primo trimestre 2010



Il Trimestrale del Lavoro

Bollettino di informazione statistica sul mercato del lavoro della Regione Umbria
a cura dell'Osservatorio Regionale sul Mercato del Lavoro

Regione Umbria

Direzione regionale sviluppo economico e attività
produttive, istruzione, formazione e lavoro

Direttore: **Ciro Becchetti**

Servizio politiche attive del lavoro

Dirigente: **Emma Bobò**

Attività di Osservatorio sul Mercato del Lavoro
coordinata da

Paolo Sereni

che cura la redazione di questo bollettino insieme a

Veronica Contili

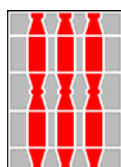

Rilevazione Istat sulle forze di lavoro

UMBRIA	FORZE DI LAVORO					NON FORZE DI LAVORO						
	Occupati	Per. in cerca di occup.			Totale	Cercano lav.non attivamente	Cercano lav. ma non disponibili	Non cercano ma dispon.	Non disponibili a lavorare	Non forze di lavoro <15 anni	Non forze di lavoro >65 anni	Totale
		Con esp. lav.	Senza esp. lav.	Totale								
	MASCHI											
I Trim 2009	215	6	3	9	224	2	2	1	58	59	83	205
II Trim 2009	209	9	2	11	220	3	1	4	59	59	84	210
III Trim 2009	207	9	2	11	219	4	2	4	60	59	83	212
IV Trim 2009	211	8	2	10	221	4	2	4	58	59	83	210
I Trim 2010	210	10	2	12	222	3	1	5	58	60	84	210
Var. % annua	-2,3	57,6	-20,0	34,3	-0,8	20,9	-57,3	215,1	-0,5	1,6	1,9	2,3
	FEMMINE											
I Trim 2009	154	10	4	15	169	9	5	9	95	55	116	290
II Trim 2009	155	13	3	16	171	5	2	10	102	56	115	289
III Trim 2009	154	10	5	14	169	5	3	8	106	55	115	292
IV Trim 2009	159	15	4	19	177	6	2	10	96	56	115	285
I Trim 2010	155	15	2	17	172	6	2	10	101	56	117	291
Var. % annua	0,3	46,5	-48,9	17,7	1,8	-38,0	-65,1	7,7	5,8	1,0	0,6	0,4
	MASCHI E FEMMINE											
I Trim 2009	369	17	7	24	393	11	7	11	153	114	199	495
II Trim 2009	364	23	5	27	391	7	3	14	161	115	198	498
III Trim 2009	362	19	7	26	387	9	4	13	166	115	198	504
IV Trim 2009	370	23	5	28	398	9	4	14	154	115	198	495
I Trim 2010	365	25	4	29	394	8	2	15	159	116	201	501
Var. % annua	-1,2	50,7	-38,0	24,0	0,3	-26,1	-62,8	35,6	3,4	1,3	1,1	1,2
	TASSO DI FEMMINILIZZAZIONE											
I Trim 2010	42,4	60,2	51,1	58,8	43,7	67,1	66,1	68,7	63,6	48,4	58,1	58,1
Var. annua	0,6	-1,7	-11,0	-3,2	0,6	-12,8	-4,4	-17,8	1,4	-0,1	-0,3	-0,5

I Trim 2010	UMBRIA			CENTRO			NORD			ITALIA		
	Occupati	P.in cerca di occ.	Forze di lavoro	Occupati	P.in cerca di occ.	Forze di lavoro	Occupati	P.in cerca di occ.	Forze di lavoro	Occupati	P.in cerca di occ.	Forze di lavoro
	Var. % annua											
Maschi	-2,3	34,3	-0,8	0,2	20,8	1,5	-0,7	29,8	0,6	-1,0	18,6	0,3
Femmine	0,3	17,7	1,8	-0,4	2,6	-0,1	-0,4	25,3	1,2	-0,8	10,6	0,3
Totale	-1,2	24,0	0,3	0,0	11,0	0,8	-0,6	27,5	0,9	-0,9	14,7	0,3
	Tasso di femminilizzazione											
I Trim 2010	42,4	58,8	43,7	42,2	50,0	42,9	42,4	50,4	42,9	40,2	47,3	40,8

UMBRIA	MASCHI			FEMMINE			MASCHI E FEMMINE			GAP DI GENERE		
	T.attività (15-64)	T.occupaz. (15-64)	T.disoccupa z.	T.attività (15-64)	T.occupaz. (15-64)	T.disoccupa z.	T.attività (15-64)	T.occupaz. (15-64)	T.disoccupa z.	T.attività (15-64)	T.occupaz. (15-64)	T.disoccupa z.
I Trim 2009	77,5	74,3	4,0	58,7	53,5	8,7	68,0	63,9	6,0	-18,8	-20,8	4,7
II Trim 2009	76,3	72,3	5,2	58,9	53,4	9,3	67,5	62,8	7,0	-17,4	-18,9	4,1
III Trim 2009	75,4	71,4	5,2	57,7	52,7	8,5	66,5	62,0	6,7	-17,7	-18,7	3,3
IV Trim 2009	76,1	72,7	4,4	60,6	54,1	10,5	68,3	63,4	7,1	-15,5	-18,6	6,1
I Trim 2010	76,8	72,6	5,5	59,1	53,1	10,1	67,9	62,8	7,5	-17,7	-19,5	4,6

I Trim 2010	UMBRIA			CENTRO			NORD			ITALIA		
	T.attività (15-64)	T.occupaz. (15-64)	T.disoccupa z.	T.attività (15-64)	T.occupaz. (15-64)	T.disoccupa z.	T.attività (15-64)	T.occupaz. (15-64)	T.disoccupa z.	T.attività (15-64)	T.occupaz. (15-64)	T.disoccupa z.
Maschi	76,8	72,6	5,5	76,8	71,1	7,3	78,3	73,8	5,6	73,6	67,6	8,1
Femmine	59,1	53,1	10,1	57,2	51,5	9,8	60,7	56,1	7,5	51,2	45,7	10,5
Totale	67,9	62,8	7,5	66,9	61,2	8,4	69,5	65,0	6,4	62,4	56,6	9,1
GAP DI GENERE	-17,7	-19,5	4,6	-19,6	-19,6	2,5	-17,6	-17,7	1,9	-22,4	-21,9	2,4
	Var. annua											
Maschi	-0,7	-1,7	1,5	0,6	-0,3	1,1	0,3	-0,8	1,3	0,0	-0,9	1,3
Femmine	0,4	-0,4	1,4	-0,6	-0,8	0,3	0,4	-0,6	1,4	-0,1	-0,6	1,0
Totale	-0,1	-1,1	1,5	0,0	-0,5	0,8	0,2	-0,7	1,3	0,0	-0,8	1,2

UMBRIA	MASCHI				FEMMINE				MASCHI E FEMMINE			
	Dis.All	T.Dis. All.	Area Dip. Lav	% Disp. Lav.	Dis.All	T.Dis. All.	Area Dip. Lav	% Disp. Lav.	Dis.All	T.Dis. All.	Area Dip. Lav	% Disp. Lav.
I Trim 2009	11	5,0	13	5,6	24	13,3	33	17,7	35	8,6	46	11,0
II Trim 2009	14	6,3	18	8,0	21	11,7	30	16,3	35	8,7	48	11,7
III Trim 2009	15	6,9	20	8,7	19	11,1	28	15,1	35	8,7	47	11,6
IV Trim 2009	13	5,8	17	7,4	24	13,4	35	18,0	38	9,2	52	12,3
I Trim 2010	15	6,6	19	8,5	23	12,9	33	17,6	38	9,4	52	12,6

I Trim 2010	UMBRIA			CENTRO			NORD			ITALIA		
	Maschi	Femmine	Totale	Maschi	Femmine	Totale	Maschi	Femmine	Totale	Maschi	Femmine	Totale
T.disocup.all.	6,6	12,9	9,4	8,8	13,2	10,7	6,6	9,8	8,0	11,7	16,9	13,9
% Disp. lavoro	8,5	17,6	12,6	10,3	18,0	13,7	7,8	12,7	9,9	14,1	23,4	18,1
	Var. annua											
T.disocup.all.	1,6	-0,4	0,7	1,2	0,4	0,8	1,5	1,8	1,6	1,7	1,4	1,6
% Disp. lavoro	2,9	-0,1	1,5	1,1	1,0	1,0	1,5	1,5	1,5	1,6	1,3	1,5

In sintonia con i dati amministrativi sulle assunzioni e sulle iscrizioni ai sensi del Dlgs 181/2000 e smi, e sull'utilizzo della cassa integrazione nelle sue diverse tipologie, i dati ISTAT sulle forze di lavoro relativi al primo trimestre indicano chiaramente che anche nel 2010 la crisi sta continuando ad avere un pesante impatto sul mercato del lavoro, evidenziando un flessione annua e congiunturale dell'occupazione nazionale e regionale e la simultanea crescita del numero dei disoccupati. Rispetto al primo trimestre del 2009, infatti, l'occupazione regionale è calata di 4.000 unità (-1,2%) portandosi a quota 365.000. La flessione è stata superiore a quella nazionale (-0,9%) e a quella media del Nord (-0,6%); significativo che la ripartizione centrale è l'unica a non registrare una contrazione occupazionale, grazie in particolare alle performance del Lazio (+1,4%). A livello regionale sono 8 le regioni in cui l'occupazione fa registrare una lieve crescita. Anche l'analisi congiunturale – sebbene influenzata dalla stagionalità del mercato del lavoro – mostra una contrazione dell'occupazione rispetto al precedente trimestre di 5.000 unità (-1,4%), contrazione che anche in questo caso risulta superiore a quella media del Paese (-0,7%). Tali variazioni hanno fatto sì che il tasso di occupazione umbro sia così sceso al 62,8%, con una flessione annua di 1,1 punti e una trimestrale di 0,6 punti. Il dato umbro si mantiene tuttavia superiore a quello medio nazionale (56,6%, -0,8 punti su base annua) e del Centro (61,2%, -0,5 punti su base annua) collocandosi a 3,2 punti da quello del Nord del Paese (65%, -0,7 punti su base annua).

I Trim 2010	Forze di lavoro						Tasso di attività 15-64 anni						T. Femmin iliz.	Gap di genere
	Maschi		Femmine		Totale		Maschi		Femmine		Totale			
	v.a.	Var. % annua	v.a.	Var. % annua	v.a.	Var. % annua	v.%	Var. annua	v.%	Var. annua	v.%	Var. annua		
Piemonte	1.117	-1,0	878	0,4	1.995	-0,4	76,4	-0,6	61,1	0,0	68,8	-0,3	44,0	-15,3
Valled'Aosta	33	-1,3	27	0,3	60	-0,6	76,2	-1,1	65,4	-0,1	70,9	-0,6	45,3	-10,8
Lombardia	2.629	0,7	1.941	1,9	4.570	1,2	78,6	0,1	60,3	0,6	69,6	0,4	42,5	-18,3
TrentinoA.A.	274	2,3	213	3,1	487	2,7	78,8	1,0	63,6	1,4	71,3	1,2	43,7	-15,2
Veneto	1.332	1,7	930	1,2	2.263	1,5	79,9	1,2	58,1	0,5	69,2	0,9	41,1	-21,8
FriuliV. Giulia	314	0,3	235	3,3	549	1,6	77,1	0,1	59,9	2,2	68,6	1,2	42,8	-17,2
Liguria	385	2,2	304	3,0	689	2,5	75,8	1,7	59,9	2,0	67,8	1,8	44,1	-15,9
EmiliaRomagna	1.135	-0,1	901	-1,1	2.036	-0,6	78,6	-0,4	63,6	-1,7	71,1	-1,1	44,3	-15,0
Toscana	932	-0,4	716	-1,0	1.648	-0,6	76,6	-0,6	58,8	-1,1	67,6	-0,9	43,4	-17,8
Umbria	222	-0,8	172	1,8	394	0,3	76,8	-0,7	59,1	0,4	67,9	-0,1	43,7	-17,7
Marche	393	-0,2	304	-0,5	697	-0,3	75,3	-1,0	59,8	-0,8	67,6	-0,8	43,6	-15,5
Lazio	1.450	3,6	1.056	0,3	2.506	2,2	77,3	2,0	55,2	-0,5	66,1	0,8	42,1	-22,1
Abruzzo	323	-1,8	212	-3,0	535	-2,3	72,7	-1,9	47,9	-1,9	60,3	-1,9	39,6	-24,8
Molise	71	-1,4	45	-6,7	116	-3,5	66,5	-1,2	43,1	-3,2	54,8	-2,2	38,8	-23,4
Campania	1.222	-0,2	634	0,1	1.857	-0,1	62,4	-0,2	31,8	0,0	46,9	-0,1	34,2	-30,6
Puglia	920	-2,0	467	-5,0	1.387	-3,0	67,6	-1,1	33,7	-1,9	50,4	-1,5	33,7	-33,9
Basilicata	129	-2,9	80	5,2	209	0,0	65,4	-1,9	40,9	2,1	53,2	0,1	38,3	-24,5
Calabria	416	-1,8	234	-1,6	650	-1,7	61,9	-0,8	34,3	-0,6	48,0	-0,7	36,0	-27,6
Sicilia	1.110	-0,6	583	-1,4	1.694	-0,9	66,8	-0,9	34,2	-0,6	50,2	-0,7	34,4	-32,6
Sardegna	406	1,9	286	5,6	692	3,4	69,8	1,6	49,8	2,8	59,8	2,2	41,3	-20,0
ITALIA	14.813	0,3	10.218	0,3	25.032	0,3	73,6	0,0	51,2	-0,1	62,4	0,0	40,8	-22,4
NORD	7.220	0,6	5.428	1,2	12.648	0,9	78,3	0,3	60,7	0,4	69,5	0,2	42,9	-17,6
Nord-ovest	4.164	0,4	3.149	1,5	7.314	0,9	77,7	0,0	60,5	0,6	69,2	0,3	43,1	-17,2
Nord-est	3.056	0,9	2.279	0,6	5.335	0,8	79,0	0,5	60,9	0,0	70,0	0,2	42,7	-18,1
CENTRO	2.997	1,5	2.248	-0,1	5.245	0,8	76,8	0,6	57,2	-0,6	66,9	0,0	42,9	-19,6
MEZZOGIORNO	4.597	-0,8	2.542	-1,1	7.139	-0,9	65,8	-0,6	35,9	-0,4	50,7	-0,5	35,6	-29,9

I Trim 2010	Occupati						Tasso di occupazione 15-64 anni						T. Femmin iliz.	Gap di genere
	Maschi		Femmine		Totale		Maschi		Femmine		Totale			
	v.a.	Var. % annua	v.a.	Var. % annua	v.a.	Var. % annua	v.%	Var. annua	v.%	Var. annua	v.%	Var. annua		
Piemonte	1.030	-2,1	806	-0,6	1.835	-1,5	70,4	-1,3	56,0	-0,6	63,2	-1,0	43,9	-14,4
Valled'Aosta	32	-0,7	26	2,0	58	0,5	73,6	-0,6	63,3	1,0	68,5	0,1	45,3	-10,3
Lombardia	2.486	-0,6	1.798	0,4	4.284	-0,2	74,2	-1,0	55,8	-0,3	65,1	-0,7	42,0	-18,4
TrentinoA.A.	265	0,8	201	1,7	466	1,2	75,9	-0,2	60,1	0,6	68,1	0,2	43,2	-15,8
Veneto	1.274	0,4	862	0,7	2.136	0,5	76,4	0,2	53,8	0,2	65,3	0,2	40,4	-22,6
FriuliV. Giulia	297	0,1	218	0,8	515	0,4	72,8	0,0	55,4	0,7	64,2	0,3	42,3	-17,4
Liguria	357	-1,6	278	2,9	635	0,3	70,1	-1,2	54,8	1,7	62,4	0,3	43,9	-15,3
EmiliaRomagna	1.078	-1,1	832	-4,8	1.909	-2,7	74,6	-1,1	58,6	-3,9	66,6	-2,6	43,5	-16,0
Toscana	878	-1,7	648	-2,1	1.526	-1,9	72,1	-1,5	53,1	-1,6	62,5	-1,6	42,4	-19,0
Umbria	210	-2,3	155	0,3	365	-1,2	72,6	-1,7	53,1	-0,4	62,8	-1,1	42,4	-19,5
Marche	377	2,2	281	-2,6	658	0,1	72,1	0,8	55,3	-1,8	63,7	-0,6	42,7	-16,8
Lazio	1.311	1,3	944	1,4	2.255	1,4	69,9	0,4	49,3	0,1	59,4	0,2	41,9	-20,6
Abruzzo	300	-1,1	191	-0,2	491	-0,7	67,4	-1,2	43,1	-0,4	55,2	-0,8	38,9	-24,3
Molise	65	-0,8	41	-3,3	107	-1,7	61,2	-0,8	39,2	-1,4	50,3	-1,0	38,5	-22,0
Campania	1.061	-2,5	512	-1,6	1.573	-2,2	54,1	-1,5	25,6	-0,5	39,7	-1,0	32,6	-28,5
Puglia	805	-2,7	385	-5,6	1.190	-3,7	59,0	-1,4	27,8	-1,7	43,2	-1,6	32,4	-31,2
Basilicata	114	-5,0	66	1,3	180	-2,8	57,5	-3,1	34,0	0,5	45,8	-1,2	36,9	-23,5
Calabria	372	-1,3	197	-4,7	569	-2,5	55,2	-0,4	28,9	-1,5	42,0	-0,9	34,7	-26,3
Sicilia	959	-2,1	468	-3,6	1.427	-2,6	57,5	-1,8	27,4	-1,1	42,2	-1,4	32,8	-30,1
Sardegna	345	-3,3	235	7,9	580	1,0	59,2	-1,8	40,8	3,1	50,1	0,7	40,4	-18,4
ITALIA	13.615	-1,0	9.143	-0,8	22.758	-0,9	67,6	-0,9	45,7	-0,6	56,6	-0,8	40,2	-21,9
NORD	6.818	-0,7	5.020	-0,4	11.838	-0,6	73,8	-0,8	56,1	-0,6	65,0	-0,7	42,4	-17,7
Nord-ovest	3.904	-1,1	2.908	0,4	6.812	-0,5	72,8	-1,0	55,8	-0,2	64,4	-0,6	42,7	-17,0
Nord-est	2.914	-0,1	2.112	-1,4	5.026	-0,7	75,3	-0,4	56,4	-1,2	65,9	-0,8	42,0	-18,9
CENTRO	2.777	0,2	2.028	-0,4	4.804	0,0	71,1	-0,3	51,5	-0,8	61,2	-0,5	42,2	-19,6
MEZZOGIORNO	4.020	-2,3	2.096	-2,0	6.116	-2,2	57,5	-1,4	29,6	-0,6	43,4	-1,0	34,3	-27,9

I Trim 2010	Persone in cerca di occupazione						Tasso di disoccupazione						T. Femmin iliz.	Gap di genere
	Maschi		Femmine		Totale		Maschi		Femmine		Totale			
	v.a.	Var. % annua	v.a.	Var. % annua	v.a.	Var. % annua	v.%	Var. annua	v.%	Var. annua	v.%	Var. annua		
Piemonte	88	15,1	72	13,0	160	14,2	7,8	1,1	8,2	0,9	8,0	1,0	45,2	0,4
Valled'Aosta	1	-15,0	1	-35,1	2	-25,1	3,3	-0,5	3,1	-1,7	3,2	-1,1	43,5	-0,2
Lombardia	143	31,1	143	24,8	286	27,8	5,4	1,2	7,4	1,4	6,3	1,3	50,0	2,0
TrentinoA.A.	10	73,0	12	35,0	21	50,0	3,6	1,5	5,5	1,3	4,4	1,4	54,4	1,9
Veneto	58	42,1	68	7,5	126	21,1	4,4	1,3	7,3	0,4	5,6	0,9	53,9	2,9
FriuliV. Giulia	17	4,4	18	49,7	35	23,4	5,4	0,2	7,5	2,3	6,3	1,1	50,8	2,1
Liguria	28	100,8	25	4,3	54	39,5	7,3	3,6	8,4	0,1	7,8	2,1	47,4	1,1
EmiliaRomagna	57	23,7	69	82,4	126	50,3	5,0	1,0	7,7	3,5	6,2	2,1	55,1	2,7
Toscana	54	27,1	68	11,1	121	17,6	5,7	1,2	9,5	1,0	7,4	1,2	55,9	3,8
Umbria	12	34,3	17	17,7	29	24,0	5,5	1,5	10,1	1,4	7,5	1,5	58,8	4,6
Marche	16	-35,8	23	34,7	39	-7,2	4,1	-2,2	7,6	2,0	5,6	-0,4	58,9	3,5
Lazio	138	30,5	112	-7,9	251	10,0	9,6	2,0	10,6	-1,0	10,0	0,7	44,8	1,0
Abruzzo	23	-10,8	21	-22,4	44	-16,8	7,1	-0,8	10,1	-2,5	8,3	-1,4	48,0	3,0
Molise	6	-8,4	4	-31,7	10	-19,9	7,8	-0,5	8,9	-3,3	8,2	-1,7	42,2	1,1
Campania	161	18,2	122	7,9	284	13,5	13,2	2,1	19,3	1,4	15,3	1,9	43,1	6,1
Puglia	115	3,4	82	-2,1	197	1,1	12,5	0,6	17,5	0,5	14,2	0,6	41,6	5,0
Basilicata	15	16,2	14	30,0	29	22,3	11,9	2,0	16,9	3,2	13,8	2,5	46,9	5,0
Calabria	44	-6,0	36	19,3	81	4,0	10,6	-0,5	15,6	2,7	12,4	0,7	45,2	5,0
Sicilia	152	10,1	115	8,4	267	9,3	13,7	1,4	19,8	1,8	15,8	1,5	43,2	6,1
Sardegna	60	46,1	51	-3,9	112	18,0	14,9	4,5	17,9	-1,8	16,1	2,0	45,8	3,0
ITALIA	1.198	18,6	1.075	10,6	2.273	14,7	8,1	1,3	10,5	1,0	9,1	1,2	47,3	2,4
NORD	401	29,8	408	25,3	810	27,5	5,6	1,3	7,5	1,4	6,4	1,3	50,4	1,9
Nord-ovest	260	29,6	242	18,3	501	23,9	6,2	1,4	7,7	1,1	6,9	1,3	48,2	1,5
Nord-est	142	30,3	167	37,0	308	33,8	4,6	1,0	7,3	1,9	5,8	1,4	54,1	2,7
CENTRO	220	20,8	220	2,6	441	11,0	7,3	1,1	9,8	0,3	8,4	0,8	50,0	2,5
MEZZOGIORNO	577	11,1	446	3,5	1.023	7,7	12,5	1,3	17,6	0,8	14,3	1,1	43,6	5,1

A calare rispetto all'analogo periodo del 2009 è sia l'occupazione autonoma (da 101.000 a 99.000 unità) sia quella alle dipendenze (da 268.000 a 266.000); la contrazione di quella autonoma è risultata superiore a quella nazionale (-2% a fronte di -0,5%), quella relativa alla componente alle dipendenze è stata leggermente più contenuta (-0,9% a fronte di 1%). L'occupazione autonoma ora rappresenta il 27,2% di quella complessiva (-0,2 punti), un dato superiore alla media del Paese (25,4%). A generare la flessione occupazionale è stato quasi esclusivamente il terziario (-4.000 unità, -1,6%) in cui operano ora 232.000 addetti (63,6% dell'occupazione complessiva). Più in particolare sono i servizi ad aver prodotto tale flessione (7.000 unità, -3,7%); al contrario il commercio ha fatto registrare una crescita (+3.000) dei propri addetti (49.000). Contrariamente a quanto avvenuto a livello nazionale, l'occupazione industriale non è risultata in contrazione (stabile a quota 118.000); in realtà tale risultato è conseguenza di una forte crescita registrata dall'occupazione edile (+2.000, +4,6%) – in calo invece a livello nazionale – che, toccando il massimo storico di 40.000 unità, ha compensato la flessione di quella operante nei comparti del manif

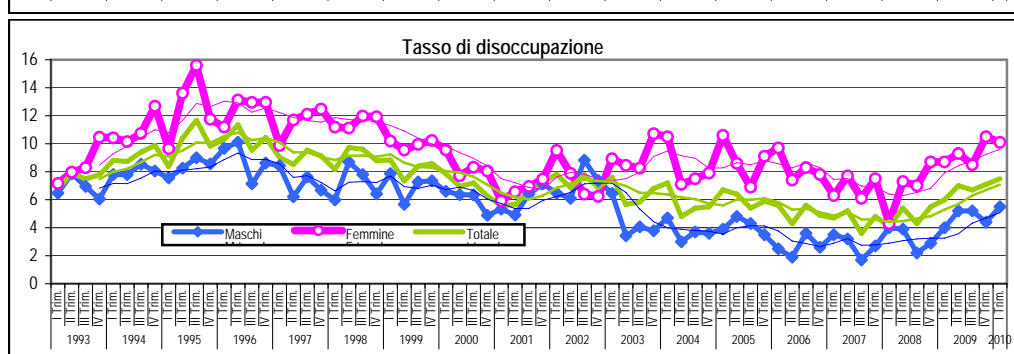
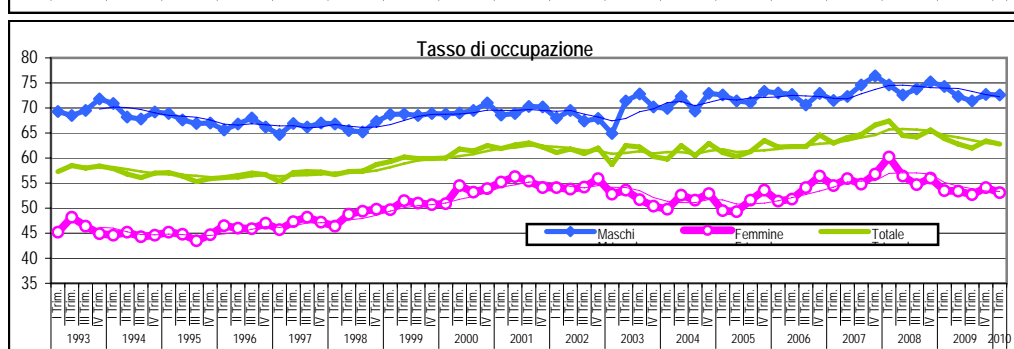
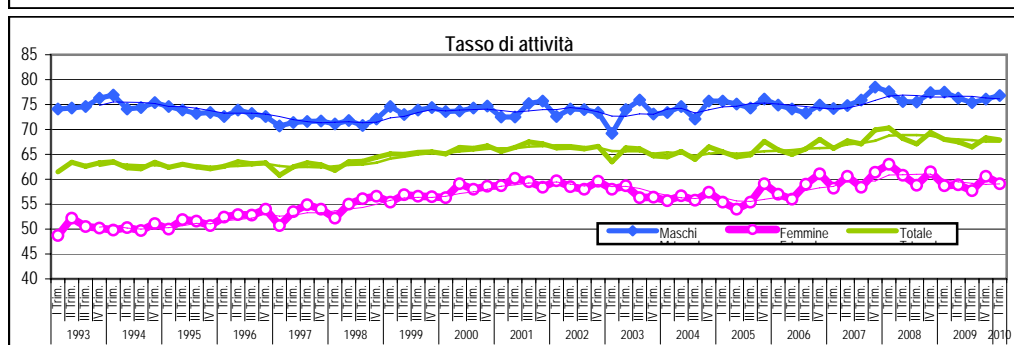
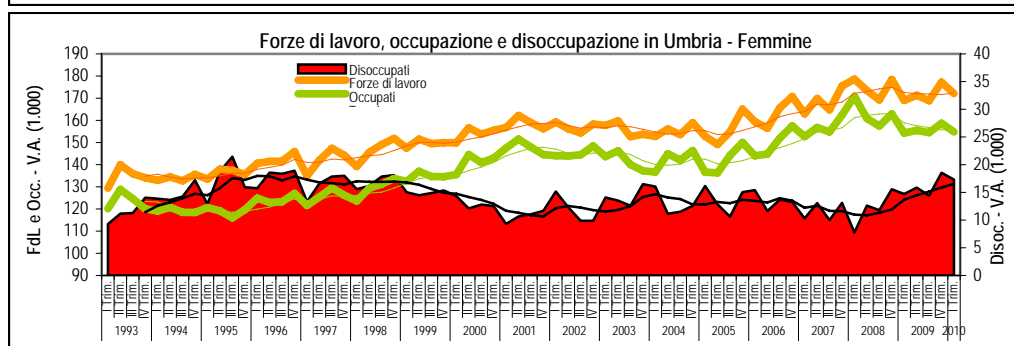
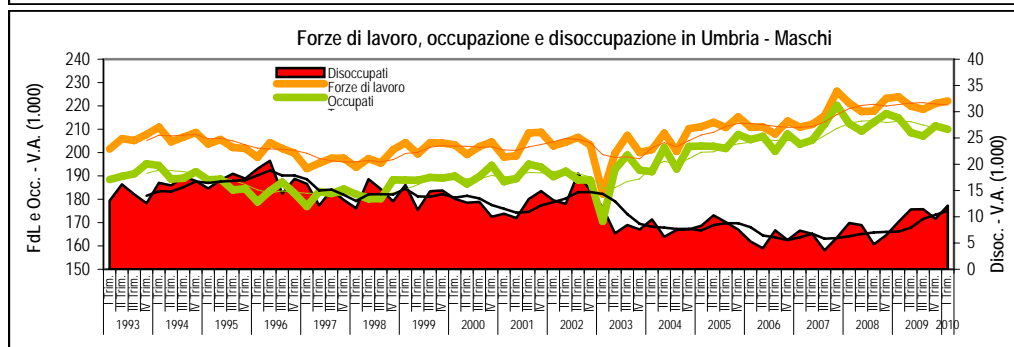
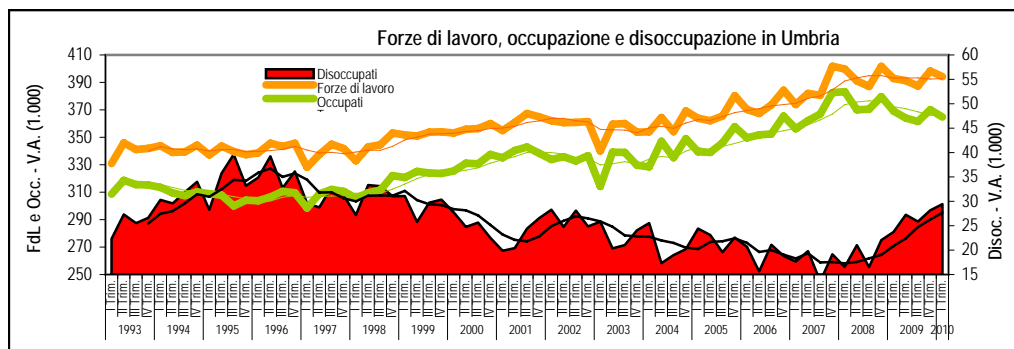

Alla flessione dell'occupazione, in linea con quanto avvenuto a livello nazionale, non è corrisposta una flessione delle forze di lavoro (394.000 unità) che, al contrario, risultano aumentate rispetto all'anno precedente di 1.000 unità (+0,3%); il tasso di attività è rimasto sostanzialmente invariato (67,9%, -0,1 punti) continuando a risultare intermedio tra quello del Centro (66,9 %) e quello del Nord del Paese (69,5%, +0,2 punti). A livello congiunturale, invece, si ha una flessione delle forze di lavoro di 4.000 unità e una conseguente contrazione del rispettivo tasso di 4 decimi di punto. La disoccupazione è quindi aumentata in un anno di 5.000 unità risalendo a quota 29.000, un livello di 1.000 unità superiore a quello rilevato nel trimestre precedente. La crescita annua risulta superiore a quella media del Paese (+24% a fronte di +14,7%), ma al tempo stesso inferiore a quella del Nord (+27,5%) che è l'area del Paese in cui la disoccupazione è maggiormente aumentata (in particolare nel nordest). Tale crescita è stata prodotta esclusivamente della componente con esperienze lavorative pregresse (da 17.000 a 25.000) che ora rappresenta quasi l'85% della disoccupazione complessiva; significativa, la riduzione registrata dalla componente in cerca di prima occupazione (da 7.000 a 4.000). Il tasso di disoccupazione è così aumentato in un anno di ben 1,5 punti, toccando il 7,5% (4 decimi al di sopra del livello rilevato nel trimestre precedente); esso, tuttavia, continua a risultare intermedio tra quello del Centro (8,4%, +0,8 punti) e quello del Nord (6,4%, +1,3 punti). Va poi sottolineato che all'aumento della disoccupazione "Eurostat" è corrisposto un aumento meno che proporzionale della disoccupazione secondo la definizione allargata e dell'area della disponibilità al lavoro, in quanto l'aumento delle non forze di lavoro (da 199.000 a 201.000) è prodotto, principalmente dalla componente non disponibile al lavoro ma anche di quella che pur non cercando lavoro si dichiara disponibile. (in flessione invece il numero di coloro che cercano lavoro non attivamente).

	AGRICOLTURA			INDUSTRIA						SERVIZI						TOTALE		
	TOTALE			di cui Costruzioni			TOTALE			di cui Commercio								
	Dip.	Indip.	Tot.	Dip.	Indip.	Tot.	Dip.	Indip.	Tot.	Dip.	Indip.	Tot.	Dip.	Indip.	Tot.	Dip.	Indip.	Tot.
	MASCHI																	
I Trim 2009	5	6	11	69	22	91	21	14	35	69	44	113	14	15	29	143	72	215
II Trim 2009	6	4	9	67	21	88	18	13	31	75	36	111	18	9	28	147	61	209
III Trim 2009	7	3	10	62	17	79	17	8	25	80	38	118	25	14	40	149	58	207
IV Trim 2009	5	5	11	74	18	91	23	10	34	73	36	109	19	14	34	152	60	211
I Trim 2010	2	6	9	74	20	94	26	12	38	69	38	107	17	12	29	145	65	210
	FEMMINE																	
I Trim 2009	2	3	5	22	5	27	2	1	3	101	21	123	11	6	17	124	30	154
II Trim 2009	2	2	5	21	4	25	2	0	2	102	24	126	9	8	16	126	30	155
III Trim 2009	3	2	5	18	3	21	1	1	2	104	25	128	14	6	19	125	29	154
IV Trim 2009	4	4	8	19	5	24	1	1	1	105	22	127	18	6	24	128	31	159
I Trim 2010	3	4	6	20	4	24	1	0	2	97	27	125	12	8	20	120	35	155
	MASCHI E FEMMINE																	
I Trim 2009	6	9	16	91	27	118	23	15	38	171	65	236	25	20	46	268	101	369
II Trim 2009	8	6	14	88	24	113	19	13	33	177	60	237	27	17	44	273	91	364
III Trim 2009	10	5	15	81	20	101	18	9	27	183	63	246	39	20	59	275	87	362
IV Trim 2009	9	9	18	93	23	115	24	11	35	178	59	236	37	21	58	279	91	370
I Trim 2010	5	10	15	95	24	118	28	12	40	166	66	232	29	20	49	266	99	365
	Variazione % annua																	
Maschi	-54,0	6,1	-21,1	7,7	-9,9	3,4	25,3	-16,6	8,1	-0,8	-11,7	-5,0	19,3	-19,8	-0,5	1,4	-9,7	-2,3
Femmine	63,5	10,8	28,1	-5,8	-29,4	-10,4	-26,5	-74,0	-39,5	-4,1	28,4	1,6	7,2	46,6	20,7	-3,5	16,3	0,3
Totale	-25,7	7,7	-6,1	4,5	-13,7	0,3	20,7	-19,5	4,6	-2,7	1,5	-1,6	14,1	-1,4	7,2	-0,9	-2,0	-1,2
	Composizione per settore																	
	MASCHI																	
I Trim 2009	3,4	8,3	5,1	48,1	30,8	42,3	14,6	20,3	16,5	48,5	60,9	52,6	10,0	20,7	13,5	100	100	100
I Trim 2010	1,6	9,8	4,1	51,1	30,7	44,8	18,0	18,7	18,2	47,4	59,5	51,1	11,7	18,4	13,8	100	100	100
	FEMMINE																	
I Trim 2009	1,3	10,8	3,1	17,3	17,6	17,4	1,6	2,6	1,8	81,4	71,6	79,5	8,8	19,0	10,8	100	100	100
I Trim 2010	2,1	10,2	3,9	16,9	10,7	15,5	1,2	0,6	1,1	81,0	79,1	80,5	9,8	24,0	12,9	100	100	100
	MASCHI E FEMMINE																	
I Trim 2009	2,4	9,0	4,2	33,8	26,9	31,9	8,5	15,1	10,3	63,8	64,0	63,9	9,4	20,2	12,4	100	100	100
I Trim 2010	1,8	9,9	4,0	35,6	23,7	32,4	10,4	12,4	10,9	62,6	66,3	63,6	10,8	20,3	13,4	100	100	100
	Composizione per posizione																	
	MASCHI																	
I Trim 2009	45,2	54,8	100	75,8	24,2	100	59,0	41,0	100	61,5	38,5	100	49,2	50,8	100	66,7	33,3	100
I Trim 2010	26,3	73,7	100	78,9	21,1	100	68,4	31,6	100	64,2	35,8	100	59,0	41,0	100	69,2	30,8	100
	FEMMINE																	
I Trim 2009	32,7	67,3	100	80,4	19,6	100	72,8	27,2	100	82,6	17,4	100	65,8	34,2	100	80,7	19,3	100
I Trim 2010	41,7	58,2	100	84,6	15,4	100	88,4	11,7	100	78,0	22,0	100	58,5	41,5	100	77,6	22,4	100
	MASCHI E FEMMINE																	
I Trim 2009	41,4	58,6	100	76,8	23,2	100	60,0	40,0	100	72,5	27,5	100	55,2	44,8	100	72,6	27,4	100
I Trim 2010	32,7	67,3	100	80,1	19,9	100	69,2	30,8	100	71,6	28,4	100	58,8	41,2	100	72,8	27,2	100
	Tasso di Femminilizzazione																	
I Trim 2009	24,1	35,0	30,5	23,8	19,2	22,8	8,9	5,0	7,3	59,3	32,9	52,1	43,3	27,7	36,3	46,5	29,4	41,8
I Trim 2010	53,0	36,0	41,5	21,5	15,7	20,3	5,4	1,6	4,2	58,5	41,6	53,7	40,7	41,2	40,9	45,2	34,9	42,4

	AGRICOLTURA			INDUSTRIA						SERVIZI						TOTALE		
	TOTALE			di cui Costruzioni			TOTALE			di cui Commercio								
	Dip.	Indip.	Tot.	Dip.	Indip.	Tot.	Dip.	Indip.	Tot.	Dip.	Indip.	Tot.	Dip.	Indip.	Tot.	Dip.	Indip.	Tot.
I Trim 2010	Variazione annua																	
Umbria	-25,7	7,7	-6,1	4,5	-13,7	0,3	20,7	-19,5	4,6	-2,7	1,5	-1,6	14,1	-1,4	7,2	-0,9	-2,0	-1,2
Centro	-5,0	22,0	10,0	-0,2	-1,1	-0,4	8,0	0,4	5,0	-0,9	1,7	-0,3	0,1	-0,1	0,0	-0,8	2,1	0,0
Nord	-1,1	-7,5	-5,8	-3,8	-4,0	-3,9	2,6	-3,0	0,2	1,3	2,2	1,5	1,1	-2,0	0,0	-0,6	-0,4	-0,6
Italia	-6,5	-0,4	-3,1	-4,0	-2,9	-3,8	0,6	-1,8	-0,3	0,5	0,4	0,5	0,4	-3,7	-1,3	-1,0	-0,5	-0,9
	Composizione per settore																	
Umbria	1,8	9,9	4,0	35,6	23,7	32,4	10,4	12,4	10,9	62,6	66,3	63,6	10,8	20,3	13,4	100	100	100
Centro	1,4	6,4	2,7	26,9	24,3	26,2	7,4	12,8	8,8	71,7	69,4	71,1	11,2	21,5	13,9	100	100	100
Nord	1,0	8,3	2,8	35,6	26,1	33,3	6,2	13,4	7,9	63,4	65,6	63,9	12,1	20,9	14,2	100	100	100
Italia	2,0	8,3	3,6	30,4	23,7	28,7	7,1	12,6	8,5	67,6	68,0	67,7	11,8	23,8	14,8	100	100	100
	Composizione per posizione																	
Umbria	32,7	67,3	100	80,1	19,9	100	69,2	30,8	100	71,6	28,4	100	58,8	41,2	100	72,8	27,2	100
Centro	38,4	61,6	100	75,9	24,1	100	62,1	37,9	100	74,6	25,4	100	59,7	40,3	100	74,0	26,0	100
Nord	27,0	73,0	100	81,0	19,0	100	59,1	40,9	100	75,2	24,8	100	64,5	35,5	100	75,8	24,2	100
Italia	41,7	58,3	100	79,0	21,0	100	62,5	37,5	100	74,6	25,4	100	59,4	40,6	100	74,6	25,4	100
	Tasso di Femminilizzazione																	
Umbria	53,0	36,0	41,5	21,5	15,7	20,3	5,4	1,6	4,2	58,5	41,6	53,7	40,7	41,2	40,9	45,2	34,9	42,4
Centro	23,3	39,4	33,2	21,9	13,2	19,8	5,9	4,6	5,4	54,9	38,9	50,8	45,4	33,1	40,4	45,5	32,7	42,2
Nord	26,0	25,8	25,9	26,1	13,8	23,7	10,3	5,0	8,1	58,2	36,6	52,8	49,6	30,1	42,7	46,4	29,8	42,4
Italia	26,1	27,4	26,9	22,6	12,7	20,6	6,9	4,5	6,0	53,8	35,7	49,2	45,8	29,4	39,1	43,8	29,5	40,2

I valori assunti da questi due ulteriori indicatori della disoccupazione di fatto si allineano a quelli già rilevati nell'ultimo trimestre del 2009. Il numero dei disoccupati secondo la definizione allargata si sia attestato a quota 38.000 (+3,000) e il corrispondente tasso è così salito di 8 decimi al 9,4% risultando intermedio tra quello del Nord (8%) e quello del Centro (10,7%). Più marcata la crescita dell'area della disponibilità al lavoro - che oltre ai disoccupati e alle persone che cercano lavoro in maniera non attiva conta anche i disponibili che non cercano lavoro - salita a 52.000 unità (+6.000) pari al 12,6% di una potenziale forza lavoro che conta anche tali soggetti, un valore in questo caso più vicino alla media del Centro (13,7%) che a quella del Nord (9,9%).

Se rispetto al trimestre precedente si registra una flessione per entrambi i sessi che risulta più rilevante per le donne (-4.000 a fronte di -1.000 per gli uomini), rispetto all'analogo periodo del 2009 l'occupazione è diminuita esclusivamente per gli uomini (da 215.000 a 210.000 unità) con una contrazione che in termini percentuali (-2,3%) risulta superiore a quella media del Paese (-1%); il tasso di occupazione maschile è così sceso di 1,7 punti al 72,6% ma risulta superiore a quello medio della ripartizione (71,1%, -0,3 punti). L'occupazione femminile (155.000) ha registrato una lieve crescita (+1.000 unità, +0,3%) in controtendenza di quanto avvenuto a livello nazionale (0,8%) e ripartizionale (-0,4%); il relativo tasso è comunque leggermente diminuito (-0,4 punti) e al 53,1% risulta superiore a quello medio del Centro (51,5%, -0,8 punti) a 3 punti da quello del Nord del Paese (56,1%, -0,6 punti).

Più in particolare per gli uomini a calare è esclusivamente l'occupazione autonoma (da 72.000 a 65.000); quella alle dipendenze (145.000) è, invece, aumentata di 2.000 unità. Per le donne la flessione dell'

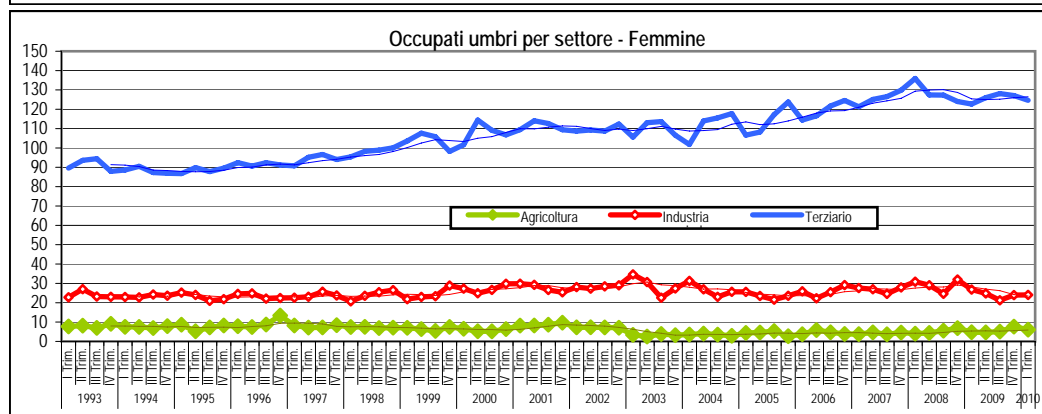
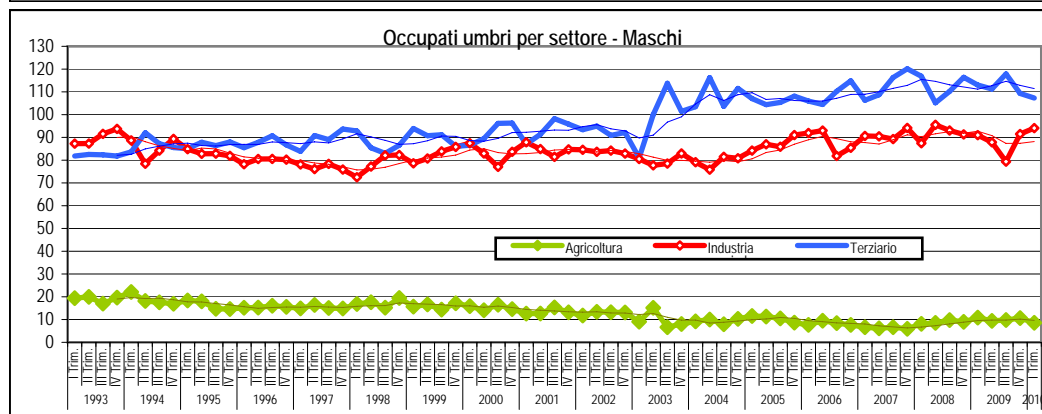
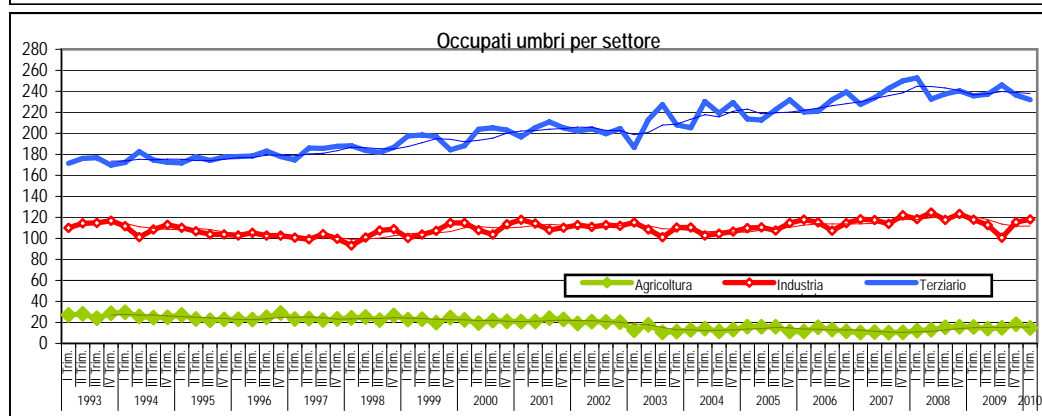
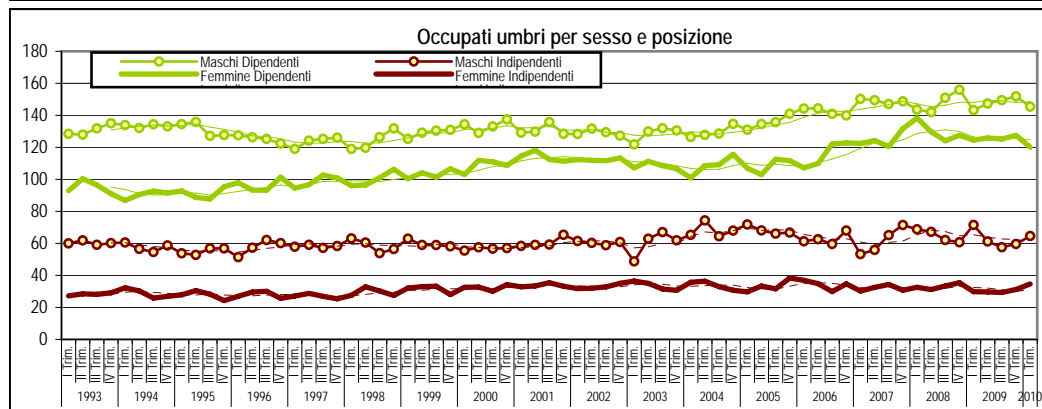
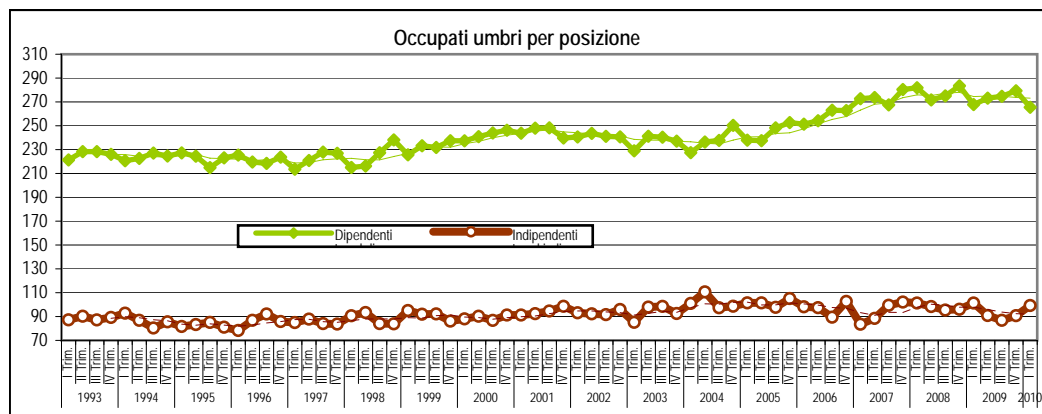

La flessione dell'occupazione maschile è stata prodotta nel settore agricolo (da 11.000 a 9.000 addetti) e soprattutto nei servizi (da 84.000 a 78.000); è rimasta invece invariata l'occupazione maschile nel commercio (29.000) e nell'industria in senso stretto (56.000) ed è aumentata nelle costruzioni (da 35.000 a 38.000). La lieve crescita dell'occupazione femminile si deve principalmente al commercio (da 17.000 a 20.000) e in minor misura all'agricoltura (da 5.000 a 6.000) che hanno compensato la flessione registrata nell'industria (da 27.000 a 24.000) e nei servizi (da 106.000 a 105.000).

Le forze lavoro sono calate per gli uomini (da 224.000 a 222.000, -0,8%) ed aumentate per le donne (da 169.000 a 172.000, +1,8%). Per gli uomini ciò ha significato una flessione del tasso di attività di 0,7 punti che al 76,8% risulta in linea con quello medio della ripartizione (76,8%, +0,6 punti) a 1,5 punti da quello del Nord (78,3%, +0,3 punti); per le donne tale indicatore è aumentato di 4 decimi riportandosi al 59,1%, un valore intermedio tra quello del Nord (60,7%, +0,4 punti) e quello del Centro (57,2%, -0,6 punti).

La contrazione dell'occupazione ha prodotto un aumento della disoccupazione maschile e la crescita delle forze di lavoro superiore a quella dell'occupazione l'aumento di quella femminile. La disoccupazione maschile è cresciuta di 3.000 unità (+34,3%) attestandosi a quota 12.000, un livello superiore di 2.000 unità anche a quello relativo al precedente trimestre, che non veniva più raggiunto dalla fine del 2002. Quella femminile rispetto allo scorso anno è aumentata di 2.000 unità portandosi a quota 17.000, un valore tuttavia inferiore a quello del trimestre precedente, che costituiva il massimo degli ultimi 15 anni.

UMBRIA	FORZE DI LAVORO					NON FORZE DI LAVORO						
	Occupati	Per. in cerca di occup.			Totale	Cercano lav.non attivamente	Cercano lav. ma non disponibili	Non cercano ma dispon.	Non disponibili a lavorare	Non forze di lavoro <15 anni	Non forze di lavoro >65 anni	Totale
		Con prec.esp. lav.	Senza prec.esp. lav.	Totale								
	Maschi											
Media II Trim 2008-I Trim 2009	213	6	2	7	221	2	2	3	60	58	82	206
Media II Trim 2009-I Trim 2010	209	9	2	11	220	3	1	4	59	59	83	210
Var. %	-2,0	63,0	29,1	55,4	-0,1	69,6	-18,1	46,1	-1,6	1,8	1,7	1,9
	Femmine											
Media II Trim 2008-I Trim 2009	159	10	4	14	173	5	3	9	97	55	115	284
Media II Trim 2009-I Trim 2010	156	13	3	17	172	5	2	10	101	56	116	289
Var. %	-1,9	32,7	-10,9	21,0	-0,1	-0,9	-37,9	7,1	4,6	1,3	0,4	1,7
	Totale											
Media II Trim 2008-I Trim 2009	372	16	5	21	393	7	5	12	157	113	197	491
Media II Trim 2009-I Trim 2010	365	22	5	28	393	8	3	14	160	115	199	499
Var. %	-1,9	43,6	1,2	32,8	-0,1	17,4	-30,6	16,6	2,2	1,5	0,9	1,8
	Presenza femminile											
Media II Trim 2008-I Trim 2009	42,7	64,2	69,7	65,6	43,9	74,0	63,4	75,7	61,8	48,6	58,4	57,9
Media II Trim 2009-I Trim 2010	42,7	59,3	61,3	59,7	43,9	62,4	56,8	69,5	63,2	48,5	58,1	57,9
Var.	0,0	-4,8	-8,3	-5,9	0,0	-11,6	-6,6	-6,2	1,4	-0,1	-0,3	0,0

Media II Trim 2009-I Trim 2010	UMBRIA			CENTRO			NORD			ITALIA		
	Occupati	P.in cerca di occup.	Forze di lavoro	Occupati	P.in cerca di occup.	Forze di lavoro	Occupati	P.in cerca di occup.	Forze di lavoro	Occupati	P.in cerca di occup.	Forze di lavoro
	Var. annua %											
Maschi	-2,0	55,4	-0,1	-0,3	22,0	0,8	-1,6	48,9	0,0	-1,9	21,6	-0,5
Femmine	-1,9	21,0	-0,1	-0,3	9,2	0,5	-1,0	26,4	0,4	-1,2	9,6	-0,3
Totale	-1,9	32,8	-0,1	-0,3	14,8	0,7	-1,4	36,4	0,2	-1,6	15,5	-0,4
	Tasso di femminilizzazione											
	42,7	59,7	43,9	42,0	53,5	42,9	42,3	51,4	42,8	40,1	48,1	40,8

	UMBRIA			CENTRO			NORD			ITALIA		
	T.attività (15-64)	T.occupaz. (15-64)	T.disoccup az.	T.attività (15-64)	T.occupaz. (15-64)	T.disoccup az.	T.attività (15-64)	T.occupaz. (15-64)	T.disoccup az.	T.attività (15-64)	T.occupaz. (15-64)	T.disoccup az.
	Media II Trim 2009-I Trim 2010											
Maschi	76,2	72,3	5,1	76,8	72,1	6,0	78,2	74,4	4,8	73,7	68,4	7,1
Femmine	59,1	53,3	9,6	57,1	51,8	9,3	60,5	56,4	6,8	51,2	46,2	9,5
Totale	67,6	62,8	7,0	66,8	61,8	7,4	69,4	65,4	5,7	62,4	57,3	8,1
GAP DI GENERE	-17,1	-18,9	4,5	-19,7	-20,3	3,2	-17,7	-18,0	2,0	-22,6	-22,2	2,5
	Media II Trim 2008-I Trim 2009											
Maschi	76,5	74,0	3,3	76,6	72,7	5,0	78,5	75,9	3,2	74,3	70,0	5,8
Femmine	60,0	55,2	7,9	57,4	52,5	8,5	60,7	57,4	5,4	51,6	47,1	8,7
Totale	68,2	64,6	5,3	66,9	62,5	6,5	69,7	66,7	4,2	62,9	58,5	7,0
GAP DI GENERE	-16,6	-18,8	4,7	-19,2	-20,3	3,5	-17,8	-18,5	2,2	-22,8	-22,9	2,9

Umbria	Maschi			Femmine			Totale			Presenza Femminile		
	Dip.	Indip	Tot.	Dip.	Indip	Tot.	Dip.	Indip	Tot.	Dip.	Indip	Tot.
Media II Trim 2008-I Trim 2009	148	65	213	126	32	159	275	98	372	46,1	33,2	42,7
Media II Trim 2009-I Trim 2010	149	61	209	125	31	156	273	92	365	45,6	33,9	42,7
Var. %	0,3	-7,1	-2,0	-1,4	-3,8	-1,9	-0,5	-6,0	-1,9	-0,4	0,8	0,0

Umbria	AGRICOL TURA	INDUSTRIA			SERVIZI			Incidenza percentuale				
		TOTALE	Ind s str.	Costruzioni	TOTALE	Serv. Extracomm	di cui Commercio	Agricoltura	Ind s str.	Costruzioni	Serv. Extracomm	Commerci o
	Maschi											
Media II Trim 2008-I Trim 2009	10	93	59	34	111	80	32	4,5	27,6	15,9	37,3	14,8
Media II Trim 2009-I Trim 2010	10	88	56	32	111	79	32	4,6	26,9	15,3	37,7	15,5
Var. %	0,8	-4,9	-4,5	-5,6	0,2	-0,9	2,9	0,1	-0,7	-0,6	0,4	0,7
	Femmine											
Media II Trim 2008-I Trim 2009	5	28	26	2	125	106	20	3,4	16,6	1,1	66,4	12,5
Media II Trim 2009-I Trim 2010	6	24	22	2	126	107	20	3,8	14,0	1,0	68,4	12,8
Var. %	8,9	-16,4	-16,8	-9,4	0,9	1,0	0,3	0,4	-2,5	-0,1	2,0	0,3
	Totale											
Media II Trim 2008-I Trim 2009	15	121	85	36	237	185	51	4,0	22,9	9,6	49,7	13,8
Media II Trim 2009-I Trim 2010	15	112	78	34	238	186	52	4,2	21,4	9,2	50,8	14,4
Var. %	3,7	-7,5	-8,3	-5,8	0,6	0,2	1,9	0,2	-1,5	-0,4	1,1	0,5

UMBRIA	MASCHI				FEMMINE				MASCHI E FEMMINE			
	Dis.All	T.Dis. All.	Area Dip. Lav	% Disp. Lav.	Dis.All	T.Dis. All.	Area Dip. Lav	% Disp. Lav.	Dis.All	T.Dis. All.	Area Dip. Lav	% Disp. Lav.
Media II Trim 2008-I Trim 2009	9	4,1	12	5,3	19	10,7	28	15,0	28	7,0	40	9,7
Media II Trim 2009-I Trim 2010	14	6,4	19	8,1	22	12,3	31	16,7	36	9,0	50	12,0

	UMBRIA			CENTRO			NORD			ITALIA		
	Maschi	Femmine	Totale	Maschi	Femmine	Totale	Maschi	Femmine	Totale	Maschi	Femmine	Totale
	Media II Trim 2009-I Trim 2010											
T.disoc.all.	6,4	12,3	9,0	7,7	13,1	10,0	5,9	9,2	7,4	10,7	16,1	13,0
%disp. lavoro	8,1	16,7	12,0	9,3	17,6	13,0	7,1	11,9	9,2	13,0	22,2	17,0
	Media II Trim 2008-I Trim 2009											
T.disoc.all.	4,1	10,7	7,0	6,4	12,2	8,9	4,0	7,5	5,5	8,9	15,1	11,5
%disp. lavoro	5,3	15,0	9,7	8,1	17,0	12,1	5,3	10,8	7,7	11,4	21,8	15,8

Per entrambi i sessi a crescere è la componente con esperienze lavorative che ora tanto per gli uomini quanto per le donne rappresenta oltre l'80% della disoccupazione complessiva. Il tasso di disoccupazione maschile è aumentato di ben 1,5 punti, ma al 5,5% rimane tra i più contenuti del Paese, un decimo al di sotto della media del Nord (5,6%); il tasso femminile è salito dall'8,7% al 10,1%, un valore di 4 decimi inferiore a quello toccato nel trimestre precedente - che costituisce il massimo degli ultimi sei anni – ma superiore alla media delle regioni centrali (9,8%) e non lontano dalla media nazionale (10,5%).

Significativo infine considerare quanto emerge dall'analisi dei dati di media degli ultimi dodici mesi, che ovviamente costituiscono stime più robuste di quelle trimestrali.

Nei dodici mesi che vanno dal secondo trimestre 2009 al primo trimestre 2010 l'occupazione media (365.000) risulta diminuita di circa 7.000 unità (-1,9%) rispetto ai dodici mesi precedenti (secondo trimestre 2008-primo trimestre 2009), con conseguente contrazione 1,8 punti del tasso di occupazione (62,8%), prodotta esclusivamente dall'industria (-9.000), in particolare da quella manifatturiera (-7.000). Tale tendenza ha comportato un aumento speculare della disoccupazione che in media si attesta a quota 28.000, pari al 7% delle forze di lavoro (+1,7 punti). Il tasso di occupazione umbro risulta superiore a quello del Centro di un punto, a 2,6 punti da quello del Nord; anche quello di disoccupazione risulta più vicino alla media ripartizionale (7,4%) che a quella del nord (5,7%).

Media II Trim 2009-I Trim 2010	Forze di lavoro						Tasso di attività 15-64 anni*						T. Femmin iliz.	Gap di genere
	Maschi		Femmine		Totale		Maschi		Femmine		Totale			
	v.a.	Var. % annua	v.a.	Var. % annua	v.a.	Var. % annua	v.%	Var. annua	v.%	Var. annua	v.%	Var. annua		
Piemonte	1.127	0,3	868	-0,7	1.995	-0,1	76,9	0,0	60,5	-0,8	68,7	-0,4	43,5	-16,4
Valled'Aosta	33	-1,1	26	0,5	59	-0,4	77,1	-0,7	62,7	-0,1	70,0	-0,5	44,0	-14,4
Lombardia	2.630	0,2	1.927	1,2	4.557	0,6	78,9	-0,1	60,1	0,2	69,7	0,0	42,3	-18,8
TrentinoA.A.	275	1,4	210	2,2	485	1,7	79,2	0,5	62,9	0,7	71,1	0,6	43,2	-16,3
Veneto	1.302	-0,4	923	-0,7	2.225	-0,5	78,3	-0,6	57,7	-0,6	68,1	-0,6	41,5	-20,5
FriuliV. Giulia	309	-1,1	230	-1,1	539	-1,1	76,1	-0,9	58,3	-0,7	67,3	-0,8	42,6	-17,8
Liguria	387	0,8	303	1,2	690	1,0	76,2	0,6	59,6	0,8	67,8	0,7	43,9	-16,6
EmiliaRomagna	1.139	-0,7	912	1,0	2.051	0,1	78,8	-1,0	64,7	-0,3	71,8	-0,7	44,5	-14,1
Toscana	939	0,3	724	-0,4	1.663	0,0	77,5	0,2	59,9	-0,6	68,7	-0,2	43,5	-17,6
Umbria	220	-0,1	172	-0,1	393	-0,1	76,2	-0,4	59,1	-0,9	67,6	-0,6	43,9	-17,1
Marche	397	1,4	303	1,1	701	1,3	76,7	0,5	59,6	-0,1	68,2	0,2	43,3	-17,1
Lazio	1.425	1,1	1.038	1,2	2.463	1,1	76,4	0,1	54,4	0,0	65,2	0,1	42,1	-22,0
Abruzzo	323	-2,3	212	-3,9	535	-3,0	72,7	-2,5	47,9	-2,5	60,3	-2,5	39,6	-24,9
Molise	74	-2,9	47	-4,0	121	-3,3	69,1	-2,2	44,9	-2,0	57,0	-2,2	39,0	-24,2
Campania	1.228	-3,0	623	-3,9	1.851	-3,3	62,8	-1,9	31,3	-1,3	46,9	-1,5	33,7	-31,6
Puglia	928	-2,8	477	-3,7	1.406	-3,1	68,2	-1,9	34,5	-1,4	51,1	-1,7	34,0	-33,8
Basilicata	133	-4,1	82	2,4	215	-1,7	67,4	-2,6	41,9	1,0	54,7	-0,8	38,1	-25,5
Calabria	420	-2,4	238	-3,5	658	-2,8	62,4	-1,7	35,0	-1,5	48,5	-1,7	36,2	-27,4
Sicilia	1.103	-0,9	593	-1,4	1.697	-1,1	66,7	-0,8	34,8	-0,6	50,4	-0,7	35,0	-31,9
Sardegna	409	-1,1	279	2,1	689	0,2	69,9	-0,8	48,6	1,0	59,3	0,1	40,5	-21,3
ITALIA	14.802	-0,5	10.189	-0,3	24.991	-0,4	73,7	-0,6	51,2	-0,4	62,4	-0,5	40,8	-22,6
NORD	7.202	0,0	5.399	0,4	12.601	0,2	78,2	-0,3	60,5	-0,2	69,4	-0,2	42,8	-17,7
Nord-ovest	4.176	0,3	3.125	0,6	7.301	0,4	78,1	0,0	60,2	0,0	69,2	0,0	42,8	-17,9
Nord-est	3.026	-0,4	2.275	0,2	5.300	-0,2	78,3	-0,6	60,9	-0,4	69,7	-0,6	42,9	-17,4
CENTRO	2.982	0,8	2.238	0,5	5.220	0,7	76,8	0,2	57,1	-0,3	66,8	-0,1	42,9	-19,7
MEZZOGIORNO	4.619	-2,2	2.552	-2,4	7.171	-2,3	66,2	-1,5	36,0	-1,0	51,0	-1,3	35,6	-30,2

Media II Trim 2009-I Trim 2010	Occupati						Tasso di occupazione 15-64 anni*						T. Femmin iliz.	Gap di genere
	Maschi		Femmine		Totale		Maschi		Femmine		Totale			
	v.a.	Var. % annua	v.a.	Var. % annua	v.a.	Var. % annua	v.%	Var. annua	v.%	Var. annua	v.%	Var. annua		
Piemonte	1.055	-1,5	798	-2,0	1.854	-1,7	72,0	-1,2	55,6	-1,4	63,8	-1,3	43,1	-16,4
Valled'Aosta	32	-1,8	25	-0,3	56	-1,1	74,4	-1,2	59,4	-0,6	67,0	-0,9	43,6	-15,0
Lombardia	2.500	-1,5	1.797	-0,5	4.298	-1,1	75,0	-1,5	56,1	-0,8	65,6	-1,1	41,8	-18,9
Trentino A.A.	267	0,5	201	1,4	468	0,9	76,8	-0,3	60,2	0,2	68,6	0,0	42,9	-16,6
Veneto	1.251	-1,9	863	-2,0	2.114	-1,9	75,2	-1,7	53,9	-1,4	64,7	-1,5	40,8	-21,2
FriuliV. Giulia	295	-2,3	214	-2,0	509	-2,2	72,6	-1,8	54,3	-1,2	63,5	-1,5	42,0	-18,4
Liguria	366	-1,0	281	1,3	647	0,0	71,9	-0,8	55,3	0,9	63,5	0,0	43,5	-16,5
EmiliaRomagna	1.089	-2,4	854	-1,4	1.942	-2,0	75,2	-2,3	60,5	-1,8	67,9	-2,1	43,9	-14,7
Toscana	897	-0,6	666	-1,2	1.563	-0,9	73,9	-0,5	55,0	-1,0	64,4	-0,8	42,6	-18,9
Umbria	209	-2,0	156	-1,9	365	-1,9	72,3	-1,7	53,3	-1,8	62,8	-1,8	42,7	-18,9
Marche	375	0,2	280	-1,1	655	-0,3	72,2	-0,4	55,0	-1,3	63,6	-0,9	42,7	-17,2
Lazio	1.321	0,0	928	0,9	2.249	0,4	70,8	-0,7	48,6	-0,1	59,5	-0,4	41,3	-22,2
Abruzzo	303	-2,6	191	-4,9	493	-3,5	68,1	-2,5	43,0	-2,7	55,5	-2,6	38,6	-25,1
Molise	68	-3,6	42	-1,5	110	-2,8	63,7	-2,5	40,3	-0,8	52,0	-1,6	38,3	-23,4
Campania	1.082	-4,4	521	-3,5	1.603	-4,2	55,3	-2,5	26,2	-1,0	40,5	-1,8	32,5	-29,1
Puglia	827	-3,9	399	-4,3	1.226	-4,0	60,7	-2,4	28,8	-1,3	44,5	-1,9	32,6	-31,9
Basilicata	119	-5,5	70	2,1	189	-2,8	60,6	-3,2	35,7	0,8	48,2	-1,2	36,9	-24,8
Calabria	379	-2,1	204	-3,4	583	-2,6	56,2	-1,5	29,9	-1,3	42,9	-1,4	35,0	-26,3
Sicilia	962	-2,1	493	-1,5	1.455	-1,9	58,0	-1,5	28,9	-0,4	43,2	-1,0	33,9	-29,2
Sardegna	358	-3,9	236	2,5	594	-1,5	61,0	-2,5	41,0	1,0	51,0	-0,8	39,7	-20,0
ITALIA	13.755	-1,9	9.218	-1,2	22.973	-1,6	68,4	-1,6	46,2	-0,8	57,3	-1,3	40,1	-22,2
NORD	6.855	-1,6	5.033	-1,0	11.888	-1,4	74,4	-1,6	56,4	-1,0	65,4	-1,3	42,3	-18,0
Nord-ovest	3.953	-1,5	2.902	-0,7	6.855	-1,1	73,9	-1,3	55,9	-0,8	64,9	-1,1	42,3	-18,0
Nord-est	2.902	-1,9	2.131	-1,4	5.033	-1,7	75,0	-1,8	57,0	-1,3	66,1	-1,6	42,3	-18,0
CENTRO	2.802	-0,3	2.030	-0,3	4.832	-0,3	72,1	-0,7	51,8	-0,7	61,8	-0,7	42,0	-20,3
MEZZOGIORNO	4.098	-3,4	2.155	-2,5	6.253	-3,1	58,7	-2,1	30,4	-0,8	44,4	-1,5	34,5	-28,2

Media II Trim 2009-I Trim 2010	Persone in cerca di occupazione						Tasso di disoccupazione						T. Femmin iliz.	Gap di genere
	Maschi		Femmine		Totale		Maschi		Femmine		Totale			
	v.a.	Var. % annua	v.a.	Var. % annua	v.a.	Var. % annua	v.%	Var. annua	v.%	Var. annua	v.%	Var. annua		
Piemonte	72	36,8	70	17,0	142	26,2	6,4	1,7	8,1	1,2	7,1	1,5	49,5	1,7
Valled'Aosta	1	21,5	1	17,9	2	19,5	3,4	0,6	5,1	0,8	4,2	0,7	54,5	1,8
Lombardia	129	52,5	130	31,2	259	41,0	4,9	1,7	6,7	1,5	5,7	1,6	50,2	1,8
TrentinoA.A.	8	45,5	9	21,5	17	31,9	3,0	0,9	4,3	0,7	3,5	0,8	52,5	1,3
Veneto	51	54,9	60	22,2	111	35,2	3,9	1,4	6,5	1,2	5,0	1,3	54,4	2,7
FriuliV. Giulia	14	34,5	16	14,1	30	22,8	4,5	1,2	7,0	0,9	5,6	1,1	53,4	2,4
Liguria	21	46,8	21	-0,5	43	18,6	5,5	1,7	7,1	-0,1	6,2	0,9	50,1	1,6
EmiliaRomagna	50	60,5	58	55,6	109	57,9	4,4	1,7	6,4	2,2	5,3	1,9	53,6	2,0
Toscana	42	24,3	58	9,6	101	15,4	4,5	0,9	8,0	0,7	6,0	0,8	57,9	3,5
Umbria	11	55,4	17	21,0	28	32,8	5,1	1,8	9,6	1,7	7,0	1,7	59,7	4,5
Marche	22	26,9	23	36,8	46	31,8	5,6	1,1	7,7	2,0	6,5	1,5	51,2	2,1
Lazio	104	17,5	109	3,0	214	9,6	7,3	1,0	10,5	0,2	8,7	0,7	51,2	3,2
Abruzzo	20	1,4	21	6,1	42	3,7	6,2	0,2	10,1	0,9	7,8	0,5	51,4	3,8
Molise	6	5,6	5	-21,4	10	-8,7	7,7	0,6	10,2	-2,3	8,7	-0,5	45,8	2,5
Campania	146	9,2	102	-5,8	248	2,5	11,9	1,3	16,3	-0,3	13,4	0,8	41,0	4,4
Puglia	102	7,1	78	-0,8	180	3,5	10,9	1,0	16,3	0,5	12,8	0,8	43,4	5,4
Basilicata	13	9,9	12	4,7	25	7,4	10,1	1,3	14,7	0,3	11,8	1,0	47,3	4,6
Calabria	41	-5,1	35	-3,8	76	-4,5	9,8	-0,3	14,5	0,0	11,5	-0,2	45,7	4,7
Sicilia	141	8,5	101	-1,2	242	4,2	12,8	1,1	17,0	0,0	14,3	0,7	41,7	4,2
Sardegna	51	24,2	43	-0,1	95	11,7	12,6	2,6	15,6	-0,3	13,8	1,4	45,8	3,0
ITALIA	1.047	21,6	971	9,6	2.018	15,5	7,1	1,3	9,5	0,9	8,1	1,1	48,1	2,5
NORD	346	48,9	366	26,4	713	36,4	4,8	1,6	6,8	1,4	5,7	1,5	51,4	2,0
Nord-ovest	223	46,4	223	22,7	446	33,5	5,3	1,7	7,1	1,3	6,1	1,5	50,0	1,8
Nord-est	123	53,8	144	32,7	267	41,6	4,1	1,4	6,3	1,5	5,0	1,5	53,8	2,2
CENTRO	180	22,0	208	9,2	388	14,8	6,0	1,1	9,3	0,7	7,4	0,9	53,5	3,2
MEZZOGIORNO	521	8,3	397	-2,2	918	3,5	11,3	1,1	15,6	0,0	12,8	0,7	43,2	4,3

* Stime

Ancor più marcato l'aumento della disoccupazione secondo la definizione allargata (36.000, +8.000) e soprattutto dell'area della disponibilità al lavoro (50.000, +10.000); i rispettivi indicatori sono così saliti al 9% (+2 punti) e al 12% (+2,3 punti), valori che risultano entrambi più vicini alla media della ripartizione (10% e 13%) che a quella del Nord (7,4% e 9,2%).

A diminuire è sia l'occupazione maschile (-4.000, -2%), sia quella femminile (-3.000, -1,9%) con conseguenti contrazione dei rispettivi indicatori (dal 74% al 72,3% quello maschile e dal 55,2% al 53,3% quello femminile), che nel caso degli uomini risulta in linea con la media ripartizionale, che viene superata, invece, di 1,5 punti nel caso di quello femminile.

Anche la crescita della disoccupazione riguarda entrambi i sessi (da 7.000 a 11.000 quella maschile e da 14.000 a 17.000 quella femminile); il tasso di disoccupazione maschile si attesta al 5,1% (+1,8 punti) e risulta di 3 decimi superiore alla media del Nord; quello femminile raggiunge il 9,6% (+1,7 punti), un valore di 3 decimi superiore alla media del Centro.

Gli ulteriori aggregati che misurano la disoccupazione registrano incrementi più

Figura 1: Umbria - Partecipazione al mercato del lavoro della popolazione residente per sesso

Valori assoluti (in migliaia) e composizione percentuale

I Trim 2010

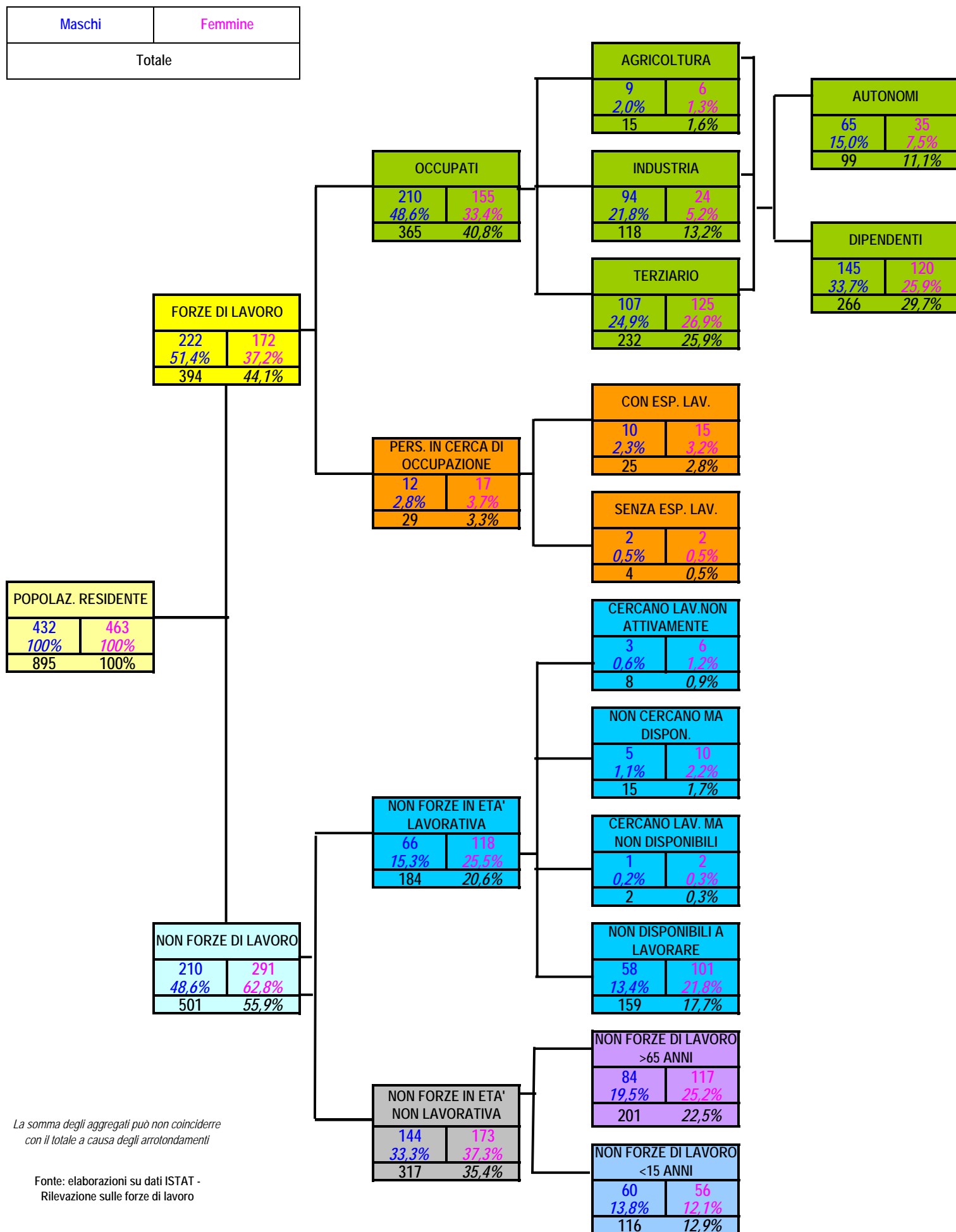

La somma degli aggregati può non coincidere con il totale a causa degli arrotondamenti

Fonte: elaborazioni su dati ISTAT - Rilevazione sulle forze di lavoro

Figura 2: Umbria - Partecipazione al mercato del lavoro della popolazione residente per sesso

Variazioni annue assolute (in migliaia) e percentuali

I Trim 2009 / I Trim 2010



Figura 3: Umbria - Partecipazione al mercato del lavoro della popolazione residente per sesso

Valori assoluti (in migliaia) e composizione percentuale

Media II Trim 2009-I Trim 2010

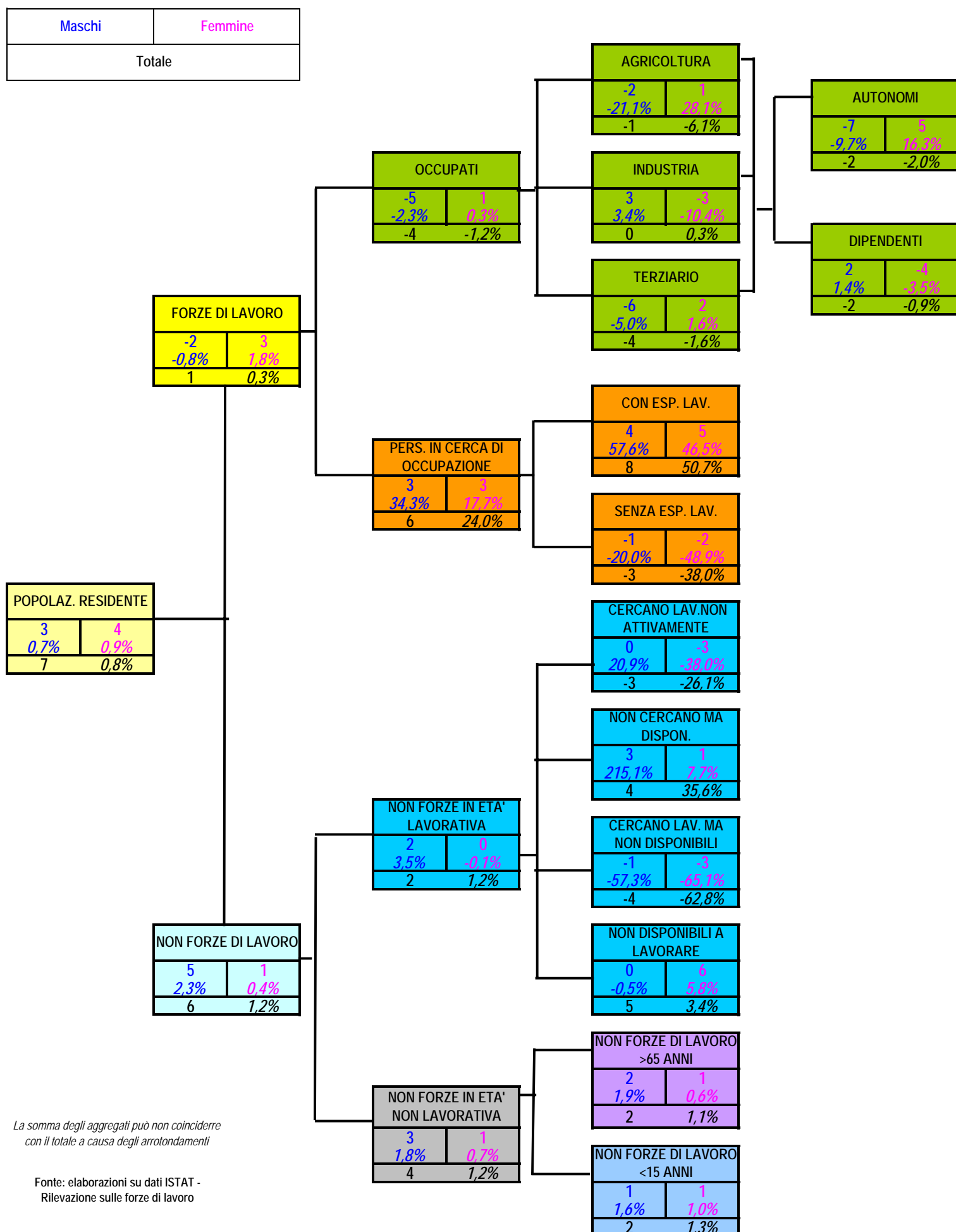
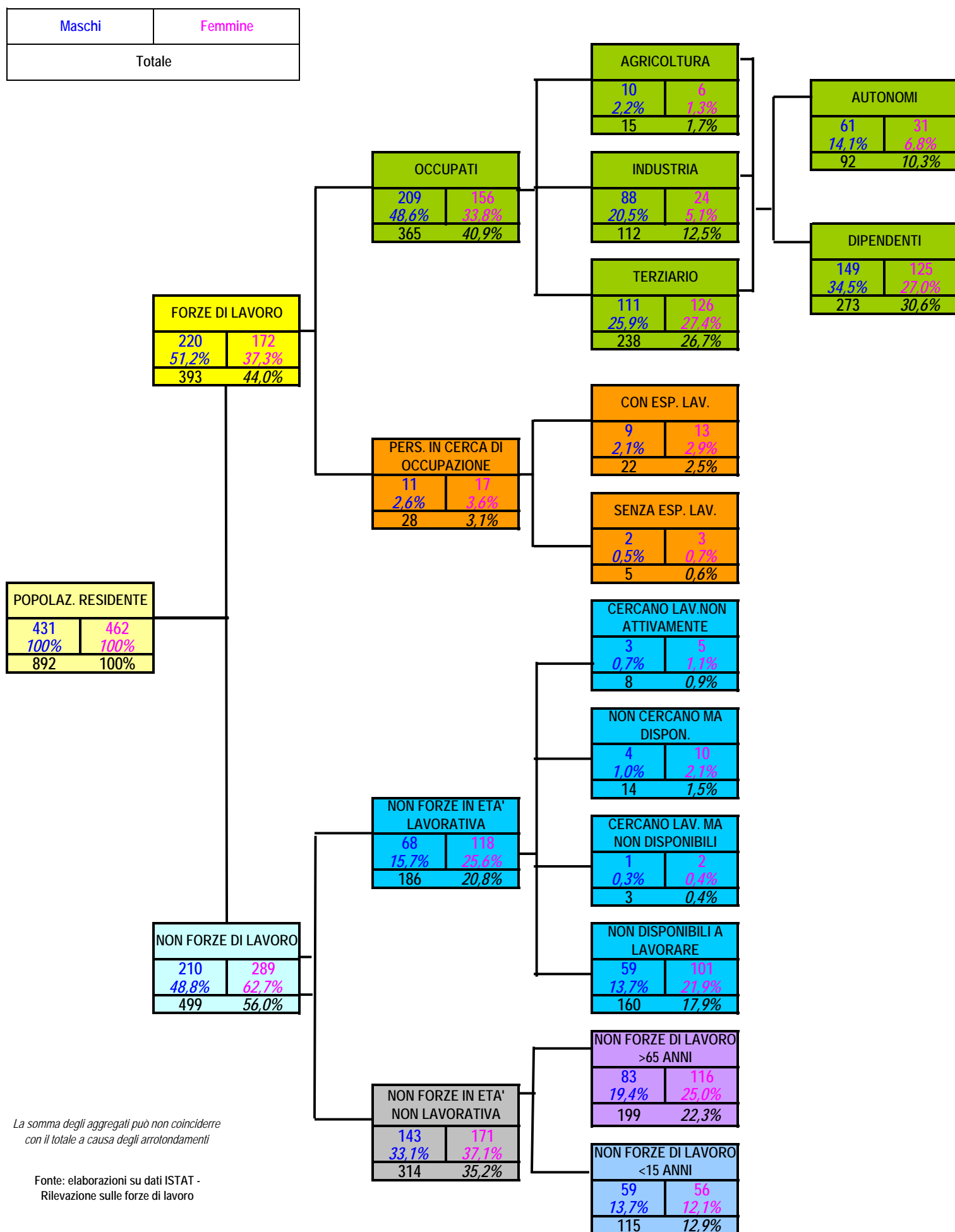

La somma degli aggregati può non coincidere con il totale a causa degli arrotondamenti

Fonte: elaborazioni su dati ISTAT - Rilevazione sulle forze di lavoro

Figura 4: Umbria - Partecipazione al mercato del lavoro della popolazione residente per sesso

Variazioni annue assolute (in migliaia) e percentuali

Media II Trim 2008-I Trim 2009 / Media II Trim 2009-I Trim 2010

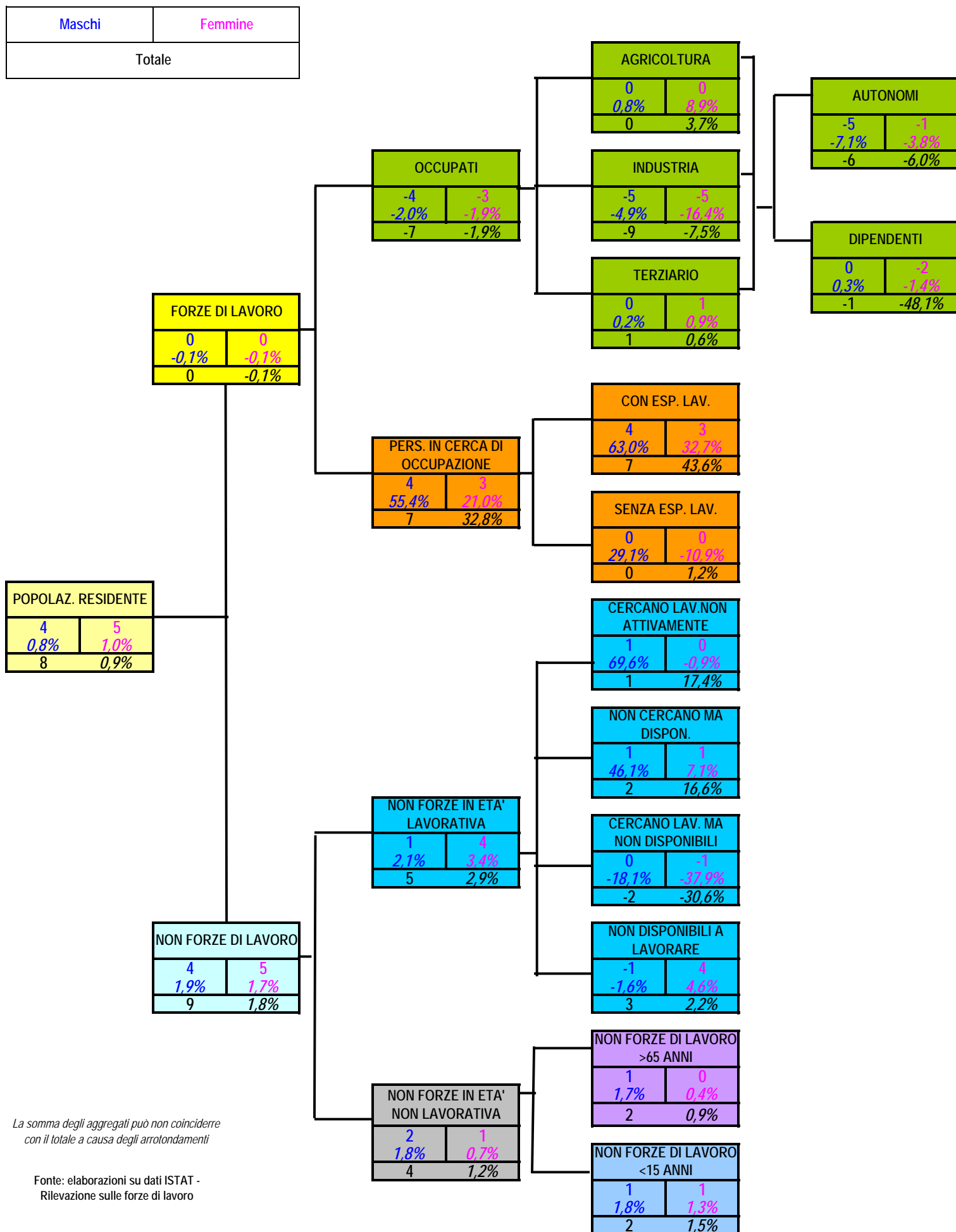

La somma degli aggregati può non coincidere con il totale a causa degli arrotondamenti

Fonte: elaborazioni su dati ISTAT - Rilevazione sulle forze di lavoro

RILEVAZIONE ISTAT SULLE FORZE DI LAVORO

Nelle tabelle e grafici che riportano i dati ISTAT i numeri si intendono in migliaia e in virtù dell'arrotondamento alle migliaia, le somme dei dati parziali possono non coincidere esattamente con i totali.

Si dà una sintetica definizione degli aggregati e indicatori utilizzati.

Forze di lavoro (FL)

Comprendono gli occupati e le persone in cerca di occupazione; rappresentano quindi la parte della popolazione residente che si "offre" sul mercato del lavoro.

Occupati

La definizione di occupato prevede che vengano classificate in tale condizione tutte le persone con almeno 15 anni che soddisfano almeno uno dei seguenti requisiti:

- aver effettuato una o più ore lavorative retribuite nella settimana di riferimento;
- aver effettuato una o più ore di lavoro non retribuite presso un'impresa familiare.
- sono assenti dal lavoro (ad esempio, per ferie o malattia). I dipendenti assenti dal lavoro sono considerati occupati se l'assenza non supera tre mesi, oppure se durante l'assenza continuano a percepire almeno il 50% della retribuzione. Gli indipendenti assenti dal lavoro, ad eccezione dei coadiuvanti familiari, sono considerati occupati se, durante il periodo di assenza, mantengono l'attività. I coadiuvanti familiari sono considerati occupati se l'assenza non supera tre mesi.

E' evidente che qualunque forma di lavoro atipico, con o senza contratto, costituisce un requisito sufficiente per essere incluso tra gli occupati, purché le ore di lavoro prestate abbiano un corrispettivo monetario o in natura. I beneficiari di politiche attive del lavoro (come LSU, PIP, Borse lavoro eccetera) sono conteggiati tra gli occupati alla stregua di quanto avviene negli altri paesi. Gli stagisti non retribuiti sono invece esclusi. Per quanto concerne i lavoratori in CIG, essi vengono inclusi tra gli occupati poiché conservano il rapporto di lavoro in essere, anche se non hanno svolto nemmeno un'ora di lavoro nella settimana di riferimento.

Persone in cerca di occupazione (Definizione Eurostat)

Vengono classificati come persone in cerca di occupazione (o "disoccupati") tutti i non occupati con meno di 75 anni che dichiarano al contempo:

- di essere alla ricerca di un lavoro;
- di aver effettuato almeno un'azione di ricerca di lavoro "attiva" nelle quattro settimane che precedono la rilevazione (l'attesa dei risultati di precedenti azioni di ricerca viene esclusa dal novero delle azioni "attive");
- di essere immediatamente disponibili ad accettare un lavoro, qualora venga loro offerto.

Ad essi vanno aggiunti coloro che dichiarano di aver già trovato un lavoro che inizierà nel futuro: per questi individui non viene applicato né il criterio della ricerca attiva, né quello della immediata disponibilità.

Esse sono classificate in:

- **disoccupate**, ossia coloro che hanno perduto una precedente occupazione per licenziamento, fine di un lavoro a tempo determinato, dimissioni;
- **persone in cerca di prima occupazione**;
- **altre persone in cerca di lavoro**, ossia coloro che dichiarano di:
 - iniziare un'attività in futuro avendo già trovato un'occupazione alle dipendenze, o chi avendo predisposto tutti i mezzi per l'esercizio di un'attività in proprio, nella settimana di riferimento non ha lavorato per tale occupazione, in quanto inizierà a lavorare in futuro.
 - essere in condizione non professionale (casalinga, studente, ritirato dal lavoro), ma ad una successiva domanda della stessa intervista hanno affermato di cercare un'occupazione e di essere immediatamente disponibili per lavorare.

Non forze di lavoro (NFL)

E' la popolazione residente che non partecipa al mercato del lavoro. Esse comprendono:

- Le **non forze di lavoro in età non lavorativa**, ossia con meno di 15 e con più di 64 anni;
- Le **non forze di lavoro in età lavorativa**, che si distinguono in:
 - *persone che cercano lavoro non attivamente* ossia le "persone in cerca di occupazione", secondo la definizione già descritta in precedenza, che hanno però effettuato l'ultima azione di ricerca tra i 2 e i 6 mesi fino ai 2 anni, per azioni di ricerca attraverso l'iscrizione al collocamento e la partecipazione a concorsi pubblici.
 - *persone che non cercano lavoro ma disponibili a lavorare* ossia soggetti in condizione non professionale che nell'intervista hanno affermato di non cercare lavoro, ma si dicono disponibili a lavorare qualora fosse loro offerto. Dalla rilevazione di Aprile 2001 la disponibilità è richiesta essere immediata, mentre in precedenza era entro 15 giorni
 - *persone non disponibili a lavorare* ossia soggetti in condizione non professionale che nell'intervista hanno affermato di non avere la possibilità (per inabilità o altro) o la volontà a svolgere una attività lavorativa.

Persone in cerca di Lavoro (definizione Allargata)

Si tratta delle persone in cerca di lavoro, secondo la definizione Eurostat, e delle Persone che cercano lavoro non attivamente.

Forze di Lavoro (definizione Allargata)

Si tratta di Occupati e Persone in cerca di Lavoro secondo la definizione allargata

Area della disponibilità al lavoro

Persone non occupate disponibili a lavorare. Si tratta della somma dei seguenti aggregati:

- *Persone in cerca di lavoro (Eurostat)*
- *Persone che cercano lavoro non attivamente*
- *Persone che non cercano lavoro ma disponibili a lavorare*

Carico Sociale

Rapporto tra la popolazione residente non occupata e il numero degli occupati. Esso può essere anche calcolato distintamente a seconda della diversa condizione in cui versano le persone non occupate e fornisce una indicazione sul numero di persone che gravano socialmente su ogni lavoratore. E' calcolato in per 1.000.

Tasso di attività

Si ottiene dal rapporto tra le persone appartenenti alle forze di lavoro e la popolazione di riferimento.

Tasso di occupazione

Si ottiene dal rapporto tra le persone occupate e la corrispondente popolazione di riferimento.

Tasso di disoccupazione (definizione Eurostat)

Si ottiene dal rapporto tra le persone in cerca di occupazione (in base alla definizione Eurostat) e le corrispondenti forze di lavoro (Eurostat).

Tasso di disoccupazione (definizione Allargata)

Si ottiene dal rapporto tra le persone in cerca di occupazione (in base alla definizione Allargata) e le forze di lavoro (definizione Allargata).

Incidenza disponibili a lavorare

E' il rapporto tra l'area della disponibilità al lavoro e il numero di soggetti occupati e non disponibili al lavoro (forze di lavoro e non forze di lavoro che cercano lavoro non attivamente o che non lo cercano ma che si dichiarano disponibili a lavorare).

Durata della ricerca di lavoro

Considera da quanto tempo le persone in cerca di lavoro ne sono alla ricerca; si distingue in:

- Breve durata, se inferiore ai 3 mesi
- Media durata, se compresa tra i 3 e i 12 mesi
- Lunga durata, se supera i 12 mesi

Tasso di disoccupazione di lunga durata

Si ottiene dal rapporto tra le persone in cerca di occupazione da oltre 12 mesi e le forze di lavoro.

DATI CENTRI PER L'IMPIEGO (Dati SIL)

Attraverso questi dati si analizza il mercato del lavoro dipendente in una ottica di flusso (si considerano gli ingressi nell'occupazione - avviamenti - e le uscite - cessazioni - in un determinato arco di tempo) e l'offerta di lavoro in termini di flusso (iscrizioni e reiscrizioni) e di stock (iscritti a fine mese). I dati SIL non sono comparabili con i dati ISTAT in quanto il concetto di disoccupazione ISTAT è diverso dall'iscrizione alle liste.

Avviamenti

numero di assunzioni nel periodo in esame; non coincide di norma con il numero di nuovi assunti in quanto la stessa persona può essere avviata al lavoro e dimessa più volte nello stesso periodo.

Cessazioni

numero di risoluzioni di rapporti di lavoro nel periodo in esame comunicate dai datori di lavoro per licenziamento, dimissioni, scadenza termine, pensionamento o morte del dipendente

Iscritti

Viene inoltre introdotta la definizione di iscritto prevista dal D.Lgs. 181/00 così come modificato dal D.Lgs 297/02.

Si tratta di soggetti disoccupati o inoccupati immediatamente disponibili allo svolgimento ed alla ricerca di una attività lavorativa secondo modalità definite con i servizi competenti. Mantiene tale condizione il soggetto che pur avviato al lavoro percepisce un reddito annuo non superiore a 8.000 euro (4.800 se si tratta di un lavoro autonomo). Se si supera tale limite si è sospesi dallo stato di disoccupazione se si tratta di un lavoro di durata inferiore agli 8 mesi (4 se si tratta di un giovane) o cancellati nel caso di lavori di durata superiore.

Si intende per *adolescenti* i minori di età compresa fra i quindici e diciotto anni, che non siano più soggetti all'obbligo scolastico; *giovani* i soggetti di età compresa tra i diciotto e i venticinque anni compiuti o, se in possesso di un diploma universitario di laurea, fino a ventinove anni compiuti.

Si intende altresì per *disoccupati di lunga durata*, coloro che, dopo aver perso un posto di lavoro o cessato un'attività di lavoro autonomo, siano alla ricerca di una nuova occupazione da più di dodici mesi o da più di sei mesi se giovani; *inoccupati di lunga durata*, coloro che, senza aver precedentemente svolto un'attività lavorativa, siano alla ricerca di un'occupazione da più di dodici mesi o da più di sei mesi se giovani.

Dati dei Centri per l'impiego

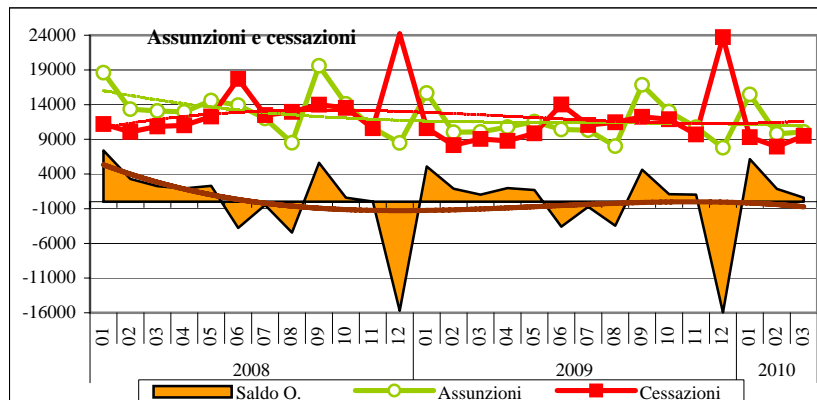

Assunzioni nel primo trimestre	2008	2009	2010	Var 09-08	Var 10-09	Var % 09-08	Var % 10-09
Maschi	21872	17591	17509	-4281	-82	-19,6	-0,5
Femmine	23164	18198	17829	-4966	-369	-21,4	-2,0
Totale ingressi	45036	35789	35338	-9247	-451	-20,5	-1,3
Incidenza Femmine	51,4	50,8	50,5				
Cessazioni nel primo trimestre	2008	2009	2010	Var 09-08	Var 10-09	Var % 09-08	Var % 10-09
Maschi	15013	13743	12374	-1270	-1369	-8,5	-10,0
Femmine	17103	14068	14372	-3035	304	-17,7	2,2
Totale uscite	32116	27811	26746	-4305	-1065	-13,4	-3,8
Incidenza Femmine	53,3	50,6	53,7				

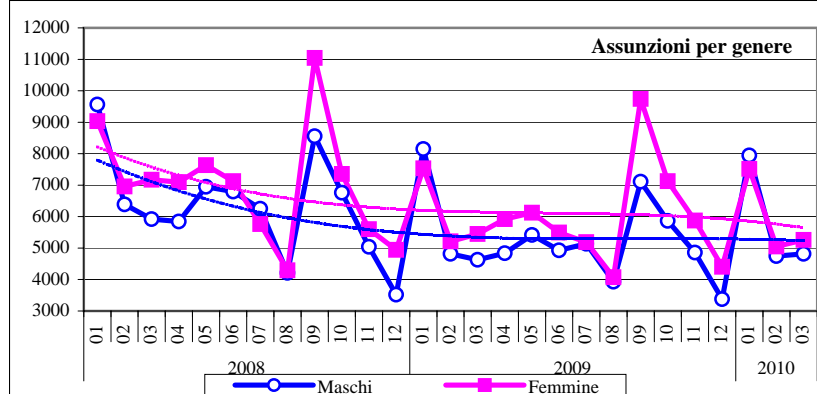

Assunzioni nel primo trimestre	2008	2009	2010	Var 09-08	Var 10-09	Var % 09-08	Var % 10-09
Italiani	34358	26628	27172	-7730	544	-22,5	2,0
Comunitari	4562	3829	3569	-733	-260	-16,1	-6,8
Non Comunitari	6116	5332	4597	-784	-735	-12,8	-13,8
Totale ingressi	45036	35789	35338	-9247	-451	-20,5	-1,3
Incidenza Stranieri	23,7	25,6	23,1				
Cessazioni nel primo trimestre	2008	2009	2010	Var 09-08	Var 10-09	Var % 09-08	Var % 10-09
Italiani	25044	21161	20630	-3883	-531	-15,5	-2,5
Comunitari	2938	2677	2680	-261	3	-8,9	0,1
Non Comunitari	4134	3973	3436	-161	-537	-3,9	-13,5
Totale ingressi	32116	27811	26746	-4305	-1065	-13,4	-3,8
Incidenza Stranieri	22,0	23,9	22,9				

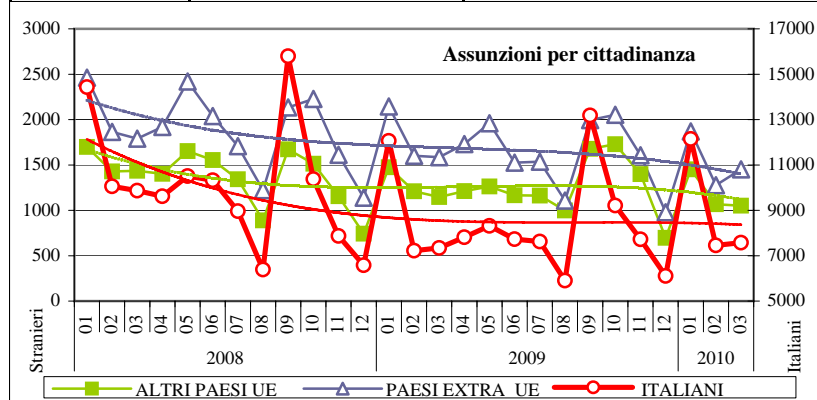

ASSUNZIONI E CESSAZIONI

Come più volte sottolineato, le basi dati dei Centri per l'impiego rappresentano una importantissima fonte per la conoscenza dei mercati locali del lavoro, specie in un momento come quello attualmente vissuto. Dopo anni di continua crescita, dovuta sia alla fase espansiva, sia al sempre più elevato turnover, sia alle novità introdotte dal 2007 in tema di comunicazioni obbligatorie, nel 2008 risultano sostanzialmente stazionarie e nel 2009 registrano una flessione importante. Tale andamento viene confermato anche dai primi mesi del 2010 anche se con variazioni di gran lunga inferiori a quelle dello stesso periodo dell'anno precedente. Da gennaio a marzo 2010, infatti, vi è stata una contrazione delle assunzioni rispetto agli stessi mesi del 2009 dell'1,3% , ossia si sono contate oltre 450 avviamenti in meno.

Nello stesso periodo il numero delle cessazioni è diminuito, ma anche in questo caso la flessione è stata inferiore a quella registrata nel primo trimestre del 2009.

La flessione delle assunzioni ha riguardato principalmente le donne (-2%, -369 a fronte di -0,5%, pari a -82 per gli uomini); il confronto con le cessazioni, che sono invece calate solo per gli uomini (-10% a fronte di +2,2% per le donne), evidenzia che l'occupazione alle dipendenze ha avuto un saldo positivo per entrambi i sessi (+5.135 per gli uomini e +3.457 per le donne). Al contrario che nell'occupazione alle dipendenze rilevata dall'ISTAT, negli avviamenti - ma ciò vale anche per le cessazioni - le donne sono maggioritarie (50,5%), un dato che di certo dipende almeno in parte dal maggior turnover generato dal più diffuso utilizzo dei contratti a termine.

Nei primi mesi del 2010 la flessione degli ingressi ha riguardato solo lavoratori stranieri (-20,6%) ed in particolare quelli provenienti da paesi extraeuropei (-13,8%; -6,8% dei comunitari). La contrazione delle cessazioni, invece, ha riguardato sia i lavoratori italiani (-531) sia lavoratori stranieri (537) ma è stata percentualmente più rilevante per i secondi (-13,6%).

Relativamente all'età a calare sono le assunzioni dei soggetti con meno di 35 anni e degli over 54; risultano invece lieve crescita le assunzioni relative a lavoratori appartenenti alle classi centrali d'età. La flessione delle cessazioni è diffusa a tutte le classi eccezion fatta per i 45-54enni.

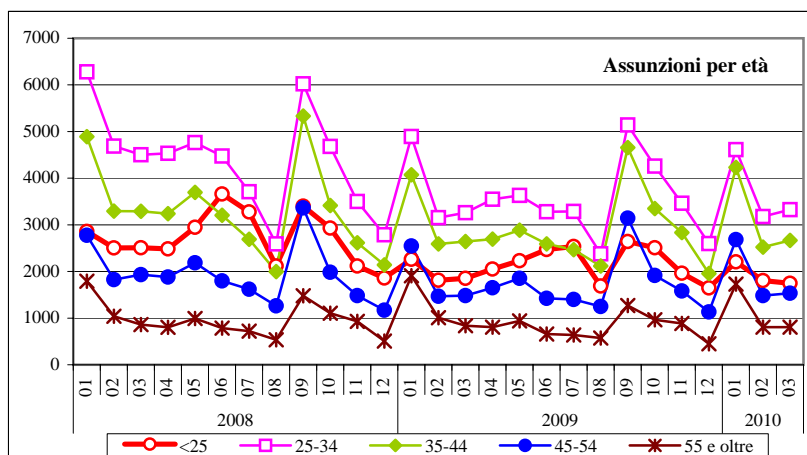

Assunzioni nel primo trimestre	2008	2009	2010	Var 09-08	Var 10-09	Var % 09-08	Var % 10-09
<25	7869	5924	5757	-1945	-167	-24,7	-2,8
25-34	15471	11306	11117	-4165	-189	-26,9	-1,7
35-44	11472	9306	9419	-2166	113	-18,9	1,2
45-54	6534	5500	5703	-1034	203	-15,8	3,7
55 e oltre	3690	3753	3342	63	-411	1,7	-11,0
Totale	45036	35789	35338	-9247	-451	-20,5	-1,3
Cessazioni nel primo trimestre	2008	2009	2010	Var 09-08	Var 10-09	Var % 09-08	Var % 10-09
<25	5683	4764	4485	-919	-279	-16,2	-5,9
25-34	11587	9297	8946	-2290	-351	-19,8	-3,8
35-44	8027	7309	7047	-718	-262	-8,9	-3,6
45-54	4405	3924	3986	-481	62	-10,9	1,6
55 e oltre	2414	2517	2282	103	-235	4,3	-9,3
Totale	32116	27811	26746	-4305	-1065	-13,4	-3,8

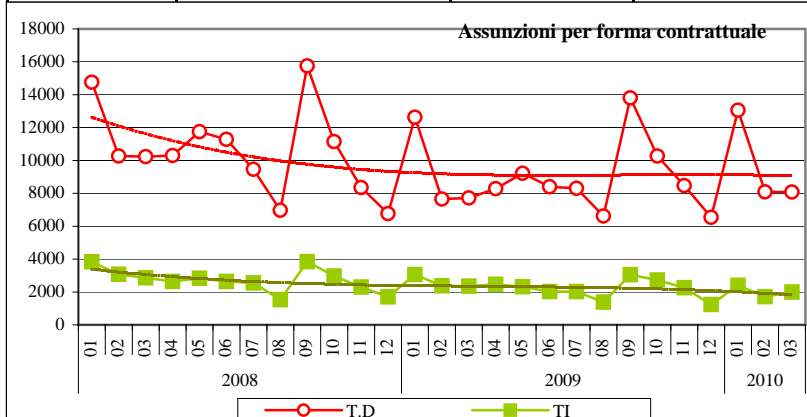

Assunzioni nel primo trimestre	2008	2009	2010	Var 09-08	Var 10-09	Var % 09-08	Var % 10-09
MASCHI							
T. Determinato	16842	13940	14412	-2902	472	-17,2	3,4
T. Indeterminato	5030	3651	3097	-1379	-554	-27,4	-15,2
Totale ingressi	21872	17591	17509	-4281	-82	-19,6	-0,5
Incidenza T.Indet.	23,0	20,8	17,7				
FEMMINE							
T. Determinato	18418	14053	14809	-4365	756	-23,7	5,4
T. Indeterminato	4746	4145	3020	-601	-1125	-12,7	-27,1
Totale ingressi	23164	18198	17829	-4966	-369	-21,4	-2,0
Incidenza T.Indet.	20,5	22,8	16,9				
TOTALE							
T. Determinato	35260	27993	29221	-7267	1228	-20,6	4,4
T. Indeterminato	9776	7796	6117	-1980	-1679	-20,3	-21,5
Totale ingressi	45036	35789	35338	-9247	-451	-20,5	-1,3
Incidenza T.Indet.	21,7	21,8	17,3				
Cessazioni nel primo trimestre	2008	2009	2010	Var 09-08	Var 10-09	Var % 09-08	Var % 10-09
T. Determinato	22260	19446	19604	-2814	158	-12,6	0,8
T. Indeterminato	9856	8365	7142	-1491	-1223	-15,1	-14,6
Totale ingressi	32116	27811	26746	-4305	-1065	-13,4	-3,8
Incidenza T.Indet.	30,7	30,1	26,7				

La contrazione delle assunzioni ha interessato esclusivamente la componente a tempo indeterminato (-21,5%), già in flessione nella prima parte del 2009 (-20,3%). Di contro, le assunzioni a termine, che nel primo trimestre del 2009 avevano registrato anch'esse una contrazione in linea con quella subita dalle assunzioni a tempo indeterminato (20,6%), nel primo trimestre del 2010 sono risultate in crescita (+4,4%).

Le forme a tempo indeterminato incidono ora per il 17,3%, un dato di oltre 3 punti inferiore a quello dello stesso trimestre del 2009 e del 2008.

La flessione dei contratti a tempo indeterminato ha interessato sia gli uomini sia le donne, ma - diversamente dall'anno precedente - è stata più pronunciata per queste ultime (-27,1% a fronte di -15,2% degli uomini), tanto che le forme a tempo indeterminato tra le assunzioni femminili hanno ora un peso (16,9%) inferiore rispetto a quello che le stesse hanno tra quelle maschili (17,7%). Per entrambi i sessi ad una contrazione dei contratti a tempo indeterminato è corrisposta una crescita di quelle a termine (+5,4% per le donne e +3,4% per gli uomini).

A livello di settore produttivo si registra una lieve crescita delle assunzioni nell'industria (+1,8%) ed una flessione nel terziario (-2,1%) e nell'agricoltura (-1,9%).

All'interno del settore industriale a generare la crescita è stata l'industria manifatturiera - ed in particolare il comparto alimentare (+55,1%) e quello del legno e della carta (+35,2%) - che ha più che compensato la contrazione delle assunzioni registrata nelle costruzioni (-11,3%). Poiché alla crescita del numero delle assunzioni si è associata una contrazione del numero delle cessazioni, i saldi sono risultati positivi per la quasi totalità dei comparti ed in particolare per quelli dell'industria alimentare e del legno.

Nell'occupazione terziaria la flessione delle assunzioni (-463) è stata particolarmente significativa nel comparto dei servizi alle famiglie (-63,6%), in quello dei servizi di informazione e comunicazione (-35,1%) ed in minor misura nelle attività finanziarie e assicurative (-17,4%). Nuove occasioni lavorative sono state invece offerte dalle attività artistiche, sportive, di intrattenimento (+32,7%), dai servizi di alloggio e ristorazione (+13,7%), dalle attività di noleggio, agenzie di viaggio e servizi di supporto alle imprese (12,1%) e dalla logistica (+9,5%); tuttavia, si nota che trattasi nella maggior parte dei casi di comparti a forte stagionalità e che quindi difficilmente possono assicurare una continuità occupazionale.

	Assunzioni nel primo trimestre				Distribuzion e %		Cessazioni nel primo trimestre				Distribuzion e %		Saldi	
	2009	2010	var annua	var. % annua	2009	2010	2009	2010	var annua	var. % annu a	2009	2010	2009	2010
agricoltura, silvicoltura e pesca	5.782	5.672	-110	-1,9	16,2	16,1	1.562	1.220	-342	-21,9	5,6	4,6	4.220	4.452
estrazione di minerali da cave e miniere	30	31	1	3,3	0,1	0,1	24	26	2	8,3	0,1	0,1	6	5
industrie alimentari, delle bevande	1.079	1.674	595	55,1	3,0	4,7	682	1.100	418	61,3	2,5	4,1	397	574
industrie del tabacco	106	95	-11	-10,4	0,3	0,3	10	17	7	70,0	0,0	0,1	96	78
industrie tessili	181	178	-3	-1,7	0,5	0,5	232	200	-32	-13,8	0,8	0,7	-51	-22
industrie dell'abbigliamento	380	451	71	18,7	1,1	1,3	548	531	-17	-3,1	2,0	2,0	-168	-80
industrie conciarie	35	27	-8	-22,9	0,1	0,1	39	23	-16	-41,0	0,1	0,1	-4	4
industria del legno e dei prodotti in legno	627	848	221	35,2	1,8	2,4	433	343	-90	-20,8	1,6	1,3	194	505
fabbricazione della carta e dei prodotti di carta	212	189	-23	-10,8	0,6	0,5	166	141	-25	-15,1	0,6	0,5	46	48
stampa e riproduzione di supporti registrati	67	64	-3	-4,5	0,2	0,2	62	82	20	32,3	0,2	0,3	5	-18
fabbricazione di coke e di prodotti derivanti dal petrolio	2	2	0	0,0	0,0	0,0	6	2	-4	-66,7	0,0	0,0	-4	0
fabbricazione di prodotti chimici e di fibre sintetiche e artificiali	78	76	-2	-2,6	0,2	0,2	51	70	19	37,3	0,2	0,3	27	6
fabbricazione di articoli in gomma e materie plastiche	117	151	34	29,1	0,3	0,4	80	75	-5	-6,3	0,3	0,3	37	76
fabbricazione di altri prodotti della lavorazione di minerali non metalliferi	282	201	-81	-28,7	0,8	0,6	298	201	-97	-32,6	1,1	0,8	-16	0
metallurgia e fabbricazione di prodotti in metallo	939	955	16	1,7	2,6	2,7	1.162	815	-347	-29,9	4,2	3,0	-223	140
fabbricazione di apparecchiature elettriche, elettroniche, ottiche e a uso domestico	377	129	-248	-65,8	1,1	0,4	219	127	-92	-42,0	0,8	0,5	158	2
fabbricazione di macchine ed apparecchi meccanici	166	163	-3	-1,8	0,5	0,5	214	131	-83	-38,8	0,8	0,5	-48	32
fabbricazione di mezzi di trasporto	82	94	12	14,6	0,2	0,3	90	70	-20	-22,2	0,3	0,3	-8	24
riparazione, manutenzione ed installazione di macchine ed apparecchiature	189	150	-39	-20,6	0,5	0,4	179	121	-58	-32,4	0,6	0,5	10	29
altre industrie manifatturiere	19	45	26	136,8	0,1	0,1	23	36	13	56,5	0,1	0,1	-4	9
tot. Industria manifatturiera	4.938	5.492	554	11,2	13,8	15,5	4.494	4.085	-409	-9,1	16,2	15,3	444	1.407
fornitura di energia elettrica, gas, vapore e aria condizionata	34	21	-13	-38,2	0,1	0,1	40	18	-22	-55,0	0,1	0,1	-6	3
fornitura di acqua; reti fognarie, attività di gestione dei rifiuti e risanamento	123	90	-33	-26,8	0,3	0,3	177	61	-116	-65,5	0,6	0,2	-54	29
tot. Industria in senso stretto	5.125	5.634	509	9,9	14,3	15,9	4.735	4.190	-545	-11,5	17,0	15,7	390	1.444
costruzioni	3.195	2.834	-361	-11,3	8,9	8,0	3.397	2.835	-562	-16,5	12,2	10,6	-202	-1
tot. Industria	8.320	8.468	148	1,8	23,2	24,0	8.132	7.025	-1.107	-13,6	29,2	26,3	188	1.443
commercio all'ingrosso e al dettaglio; riparazione di autoveicoli e motocicli	2.454	2.628	174	7,1	6,9	7,4	2.629	2.493	-136	-5,2	9,5	9,3	-175	135
trasporto e magazzinaggio	708	775	67	9,5	2,0	2,2	709	701	-8	-1,1	2,5	2,6	-1	74
attività dei servizi di alloggio e di ristorazione	4.034	4.586	552	13,7	11,3	13,0	4.079	4.428	349	8,6	14,7	16,6	-45	158
servizi di informazione e comunicazione	930	604	-326	-35,1	2,6	1,7	723	400	-323	-44,7	2,6	1,5	207	204
attività finanziarie e assicurative	178	147	-31	-17,4	0,5	0,4	138	137	-1	-0,7	0,5	0,5	40	10
attività immobiliari	65	71	6	9,2	0,2	0,2	65	59	-6	-9,2	0,2	0,2	0	12
attività professionali, scientifiche e tecniche	922	890	-32	-3,5	2,6	2,5	680	563	-117	-17,2	2,4	2,1	242	327
noleggio, agenzie di viaggio, servizi di supporto alle imprese	1.765	1.979	214	12,1	4,9	5,6	1.182	1.140	-42	-3,6	4,3	4,3	583	839
amministrazione pubblica e difesa; assicurazione sociale obbligatoria	1.195	1.312	117	9,8	3,3	3,7	886	1.306	420	47,4	3,2	4,9	309	6
istruzione	3.338	3.245	-93	-2,8	9,3	9,2	2.665	2.923	258	9,7	9,6	10,9	673	322
sanità e assistenza sociale	985	981	-4	-0,4	2,8	2,8	702	722	20	2,8	2,5	2,7	283	259
attività artistiche, sportive, di intrattenimento e divertimento	1.402	1.860	458	32,7	3,9	5,3	1.341	1.733	392	29,2	4,8	6,5	61	127
altre attività di servizi	1.349	1.236	-113	-8,4	3,8	3,5	1.140	1.044	-96	-8,4	4,1	3,9	209	192
attività di famiglie e convivenze come datori di lavoro per personale domestico; produzione di beni e servizi indifferenziati per uso proprio da parte di famiglie e convivenze	2.283	831	-1.452	-63,6	6,4	2,4	1.096	801	-295	-26,9	3,9	3,0	1.187	30
tot. Terziario	21.608	21.145	-463	-2,1	60,4	59,8	18.035	18.450	415	2,3	64,8	69,0	3.573	2.695
Non Disp.	79	53	-26	-32,9	0,2	0,1	82	51	-31	-37,8	0,3	0,2	-3	2
Totale	35.789	35.338	-451	-1,3	100	100	27.811	26.746	-1.065	-3,8	100	100	7.978	8.592

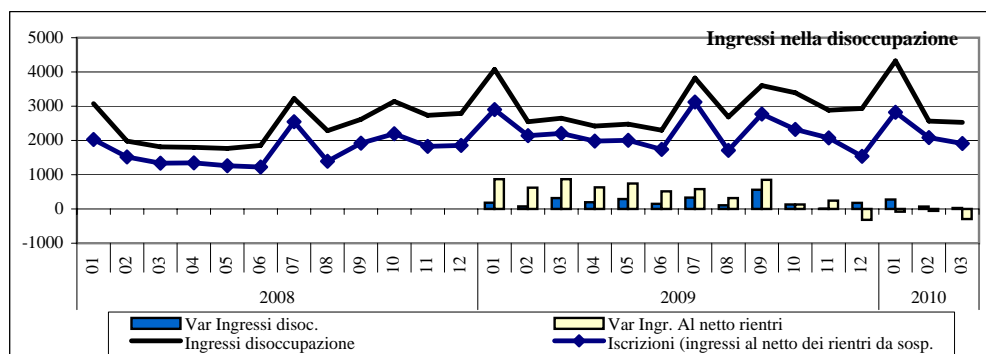

Iscrizioni nel primo trimestre	2008	2009	2010	Var 09-08	Var 10-09	Var % 09-08	Var % 10-09
Maschi	2754	4585	4352	1831	-233	66,5	-5,1
Femmine	4116	4686	5061	570	375	13,8	8,0
Totale ingressi	6870	9271	9413	2401	142	34,9	1,5
Incidenza Femmine	40,1	49,5	46,2	9,4	-3,2		

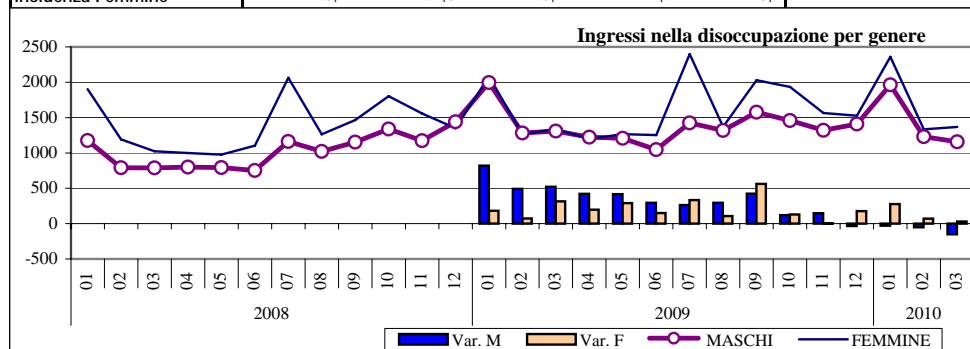

Iscrizioni nel primo trimestre	2008	2009	2010	Var 09-08	Var 10-09	Var % 09-08	Var % 10-09
Italiani	5301	6783	6825	1482	42	28,0	0,6
Comunitari	468	782	797	314	15	67,1	1,9
Non Comunitari	1101	1706	1791	605	85	55,0	5,0
Totale ingressi	6870	9271	9413	2401	142	34,9	1,5
Incidenza Stranieri	22,8	26,8	27,5	4,0	0,7		

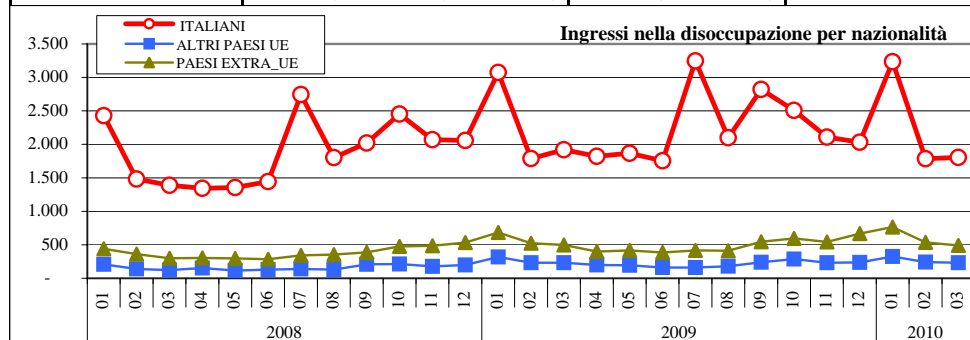

Iscrizioni nel primo trimestre	2008	2009	2010	Var 09-08	Var 10-09	Var % 09-08	Var % 10-09
<25	1315	1604	1725	289	121	22,0	7,5
25-34	2453	3110	3174	657	64	26,8	2,1
35-44	1781	2552	2581	771	29	43,3	1,1
45-54	1017	1507	1483	490	-24	48,2	-1,6
55 e oltre	304	498	450	194	-48	63,8	-9,6
Totale ingressi	6870	9271	9413	2401	142	34,9	1,5
Incidenza over 44	19,2	21,6	20,5	2,4	-1,1		

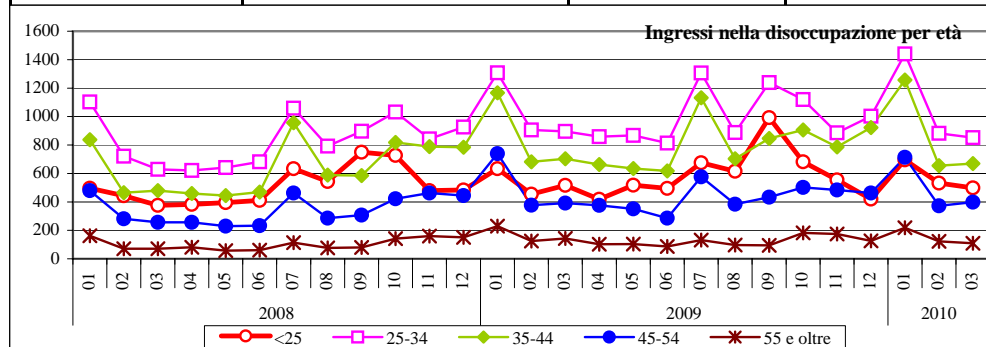

INGRESSI E USCITE DALLA DISOCCUPAZIONE AI SENSI DEL D.LGS. 181/00

Un indicatore della crisi in atto è senza dubbio il forte incremento del numero di ingressi nella disoccupazione misurata dai Centri per l'impiego, costituiti da nuove iscrizioni e rientri dallo stato di sospensione (ex precari con contratti a termine di breve durata che superavano la no tax area).

Negli ultimi mesi del 2008, questo numero ha iniziato ad aumentare progressivamente a seguito, principalmente, della rilevante crescita del numero delle iscrizioni da parte di disoccupati in senso stretto, tendenza continuata ancor più manifesta nel corso del 2009, in particolare nei primi nove mesi, che tuttavia sembra rallentare notevolmente nel primo trimestre del 2010. Nel complesso infatti, da gennaio a marzo gli ingressi nella disoccupazione sono stati 9.413, un dato dell'1,5% superiore a quello dell'analogo periodo dell'anno precedente (+142 unità), una crescita molto più contenuta di quella registrata tra il primo trimestre del 2008 e del 2009 (+34,9%, ossia ben 2.401 iscrizioni in più).

A generare tale lieve crescita sono state esclusivamente le donne (+8%); le iscrizioni maschili, che avevano prodotto il forte incremento nel primo trimestre 2009, all'inizio del 2010 risultano in contrazione (-5,1%).

Relativamente alla nazionalità la crescita delle iscrizioni è prodotta principalmente dagli stranieri, in particolare dai cittadini comunitari (+4,5% a fronte del +1,2% dei comunitari).

Sono soprattutto le iscrizioni dei più giovani ad aumentare; in contrazione quelle degli over 44 che nel 2009 assieme a quelle dei lavoratori delle classi centrali, avevano registrato la maggior crescita.

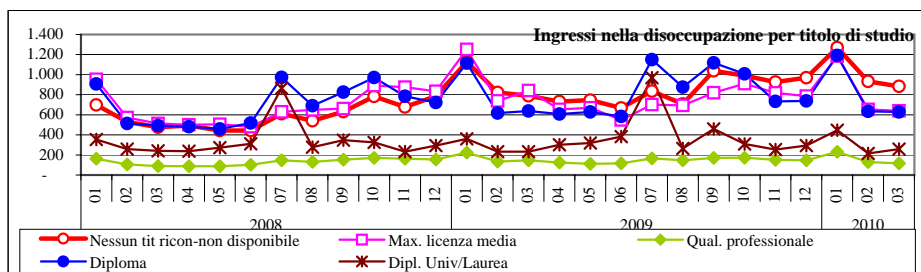

Iscrizioni nel primo trimestre	2008	2009	2010	Var 09-08	Var 10-09	Var % 09-08	Var % 10-09
Nessun tit ricon-non disponibile	1704	2738	3087	1034	349	60,7	12,7
Max. licenza media	2041	2832	2476	791	-356	38,8	-12,6
Qual. professionale	357	504	478	147	-26	41,2	-5,2
Diploma	1915	2370	2453	455	83	23,8	3,5
Dipl. Univ/Laurea	853	827	919	-26	92	-3,0	11,1
Totale	6870	9271	9413	2401	142	34,9	1,5
Incidenza laureati e diplomati	40,3	34,5	35,8	-5,8	1,3		

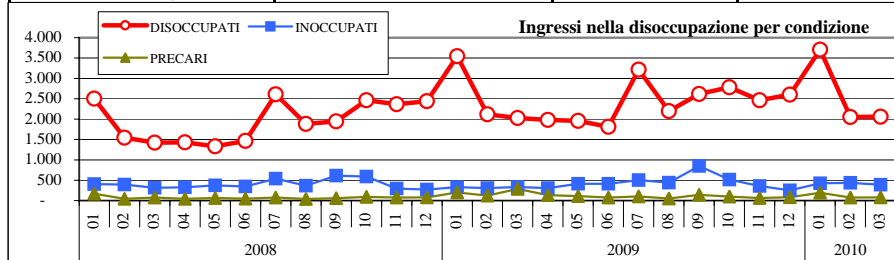

Iscrizioni nel primo trimestre	2008	2009	2010	Var 09-08	Var 10-09	Var % 09-08	Var % 10-09
DISOCCUPATI	5471	7688	7819	2217	131	40,5	1,7
INOCCUPATI	1111	975	1252	-136	277	-12,2	28,4
PRECARI	288	608	342	320	-266	111,1	-43,8
Totale ingressi	6870	9271	9413	2401	142	34,9	1,5
Incidenza Disoccupati	79,6	82,9	83,1	3,3	0,1		
di cui ex occupati	1024	2068	1782	1044	-286	102,0	-13,8
Incidenza ex occupati	14,9	22,3	18,9	7,4	-3,4		
di cui rientri da sospensione disoc.	1985	2025	2595	40	570	2,0	28,1
Incidenza ex sospesi disoc.	28,9	21,8	27,6	-7,1	5,7		
Totale iscrizioni (ingressi al netto dei rientri da sospensione)	4885	7246	6818	2361	-428	48,3	-5,9

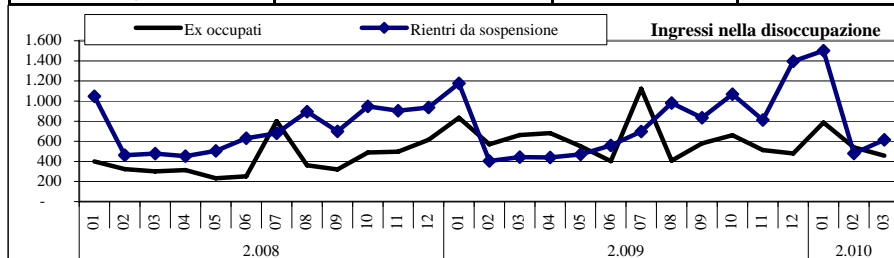

Uscite dalla disoccupazione nei 12 mesi	2008	2009	2010	Var 09-08	Var 10-09	Var % 09-08	Var % 10-09
Totale Uscite	4.375	4.601	5.626	226	1025	5,2	22,3
di cui per occupazione	2.836	2.869	2376	33	-493	1,2	-17,2
Incidenza ex occupati	64,8	62,4	42,2	-2,5	-20,1		
di cui per sospensione disoc.	1.474	1.642	3137	168	1495	11,4	91,0
Incidenza ex occupati	33,7	35,7	55,8	2,0	20,1		
Totale cancellazioni (Uscite al netto delle sospensioni)	2901	2959	2489	58	-470	2,0	-15,9

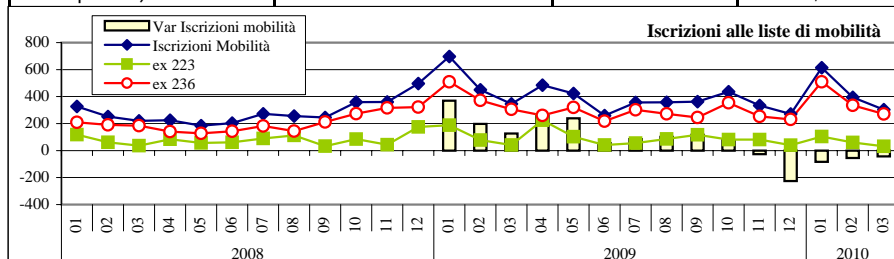

Iscrizioni Mobilità nei 12 mesi	2008	2009	2010	Var 09-08	Var 10-09	Var % 09-08	Var % 10-09
Totale ingressi Mobilità	799	1.493	1.312	694	-181	86,9	-12,1
Mob 223/91	215	307	196	92	-111	42,8	-36,2
Mob. 236/93	584,0	1186,0	1116,0	602	-70	103,1	-5,9

Dato che la lieve crescita è prodotta da giovani e non comunitari ad aumentare è il numero di iscrizioni di laureati (+11,1%) e di soggetti privi di un titolo di studio o che non è riconosciuto nel nostro Paese (+12,7%), quest'ultime già in forte crescita anche nel 2009.

Ad aumentare sono le iscrizioni dei soggetti che non hanno esperienze lavorative pregresse (+28,3%), quelle di soggetti con esperienze pregresse a cui si doveva l'incremento del 2009 registrano una crescita contenuta (+1,7%).

Si noti che rispetto al primo trimestre del 2009 si sono ridotte le iscrizioni da parte di soggetti che hanno perso il lavoro il giorno precedente l'iscrizione (-13,8%). Di contro è aumentato il numero dei rientri nella disoccupazione da parte di chi aveva un lavoro precario che garantiva comunque un reddito superiore alla no tax area.

Contemporaneamente le uscite dalla disoccupazione sono aumentate di oltre il 22%; tale incremento è però dovuto solo alle uscite temporanee per lavori di breve durata che comportano una sospensione dello stato di disoccupazione. In calo, invece, le uscite per cancellazione a seguito di una nuova occupazione (-17,2%).

la contrazione degli ingressi da parte di soggetti che hanno perso il lavoro ha determinato anche una riduzione rispetto ai primi mesi del 2009 del numero degli iscritti alle liste di mobilità (1.312 a fronte di 1.493 del 2009), sia priva di indennizzo (-5,9%) sia soprattutto indennizzata (-36,2%). Circa il 33% delle iscrizioni proviene dall'industria in senso stretto, il 25,2% dalle costruzioni, il 16,7% del commercio e il 23,8% dai servizi. Più in particolare tra il manifatturiero l'incidenza più rilevante si ha nel caso della metallurgia (7%), dell'industria dell'abbigliamento (6,5%), di quella del legno (3,4%), dell'alimentare (2,4%) e del tessile (2,1%); tra i servizi di alloggio e ristorazione (7,9%), di trasporto e magazzinaggio (3,4%) e servizi di informazione e comunicazione (3,3%). Si tratta, sostanzialmente, degli stessi comparti dai quali proviene la maggior richiesta di ore di cassa integrazione, che, senza dubbio, costituisce il principale indicatore della crisi.

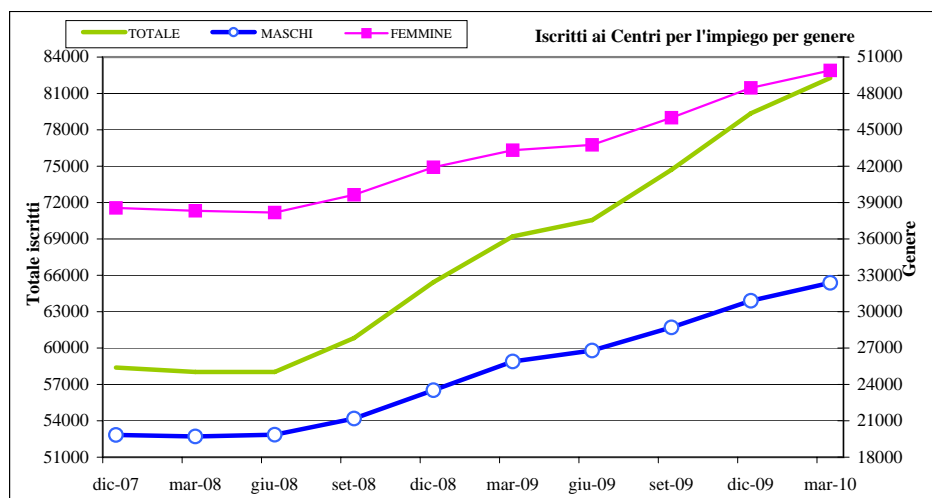

TASSO DI ISCRIZIONE*	I° Trim. 2010				I° Trim. 2009				IV° Trim. 2009			
	M	F	T	Gap F/M	M	F	T	Gap F/M	M	F	T	Gap F/M
	11,4	17,3	14,4	5,9	9,2	15,2	12,2	6,0	10,9	16,8	13,8	5,9

Calcolato su popolazione (ISTAT) residente al 01/01/2009

01/01/2008

01/01/2009

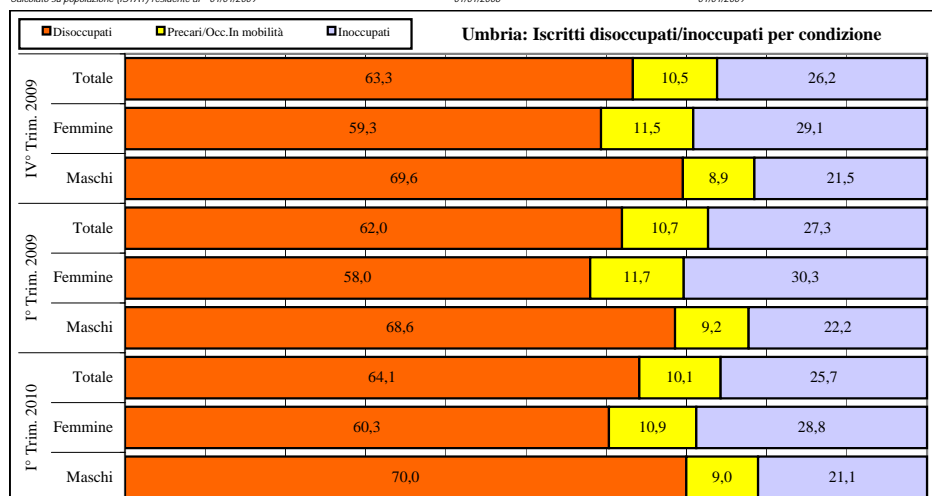

ISCRITTI	I° Trim. 2010				I° Trim. 2009				IV° Trim. 2009			
	M	F	T	T.Fem	M	F	T	T.Fem	M	F	T	T.Fem
Disoccupati	22.481	29.907	52.388	57,1	17.545	24.794	42.339	58,6	21.335	28.547	49.882	57,2
Precari [Disoc.]	1.429	4.186	5.615	74,6	1.346	4.102	5.448	75,3	1.459	4.399	5.858	75,1
Occ.senza contratto [Disoc.]	178	199	377	52,8	211	331	542	61,1	158	209	367	56,9
Occ.Iscritti mobilità [Disoc.]	1.469	1.249	2.718	46,0	1.032	950	1.982	47,9	1.297	1.179	2.476	47,6
Occ. senza contratto [Inoc.]	117	118	235	50,2	123	213	336	63,4	122	138	260	53,1
Inoccupati	6.705	14.239	20.944	68,0	5.637	12.926	18.563	69,6	6.531	13.985	20.516	68,2
TOT. DISOC./INOCCUPATI	32.379	49.898	82.277	60,6	25.894	43.316	69.210	62,6	30.902	48.457	79.359	61,1
SOSPESI DALLA DISOC.	1.432	1.945	3.377	57,6	688	1.175	1.863	63,1	1.281	1.817	3.098	58,7
ALTRI-Occ.Sospesi dal lav.	107	90	197	45,7	82	101	183	55,2	108	79	187	42,2
ALTRI-Occ.in cerca altro lav.	24	51	75	68,0	25	49	74	66,2	25	54	79	68,4

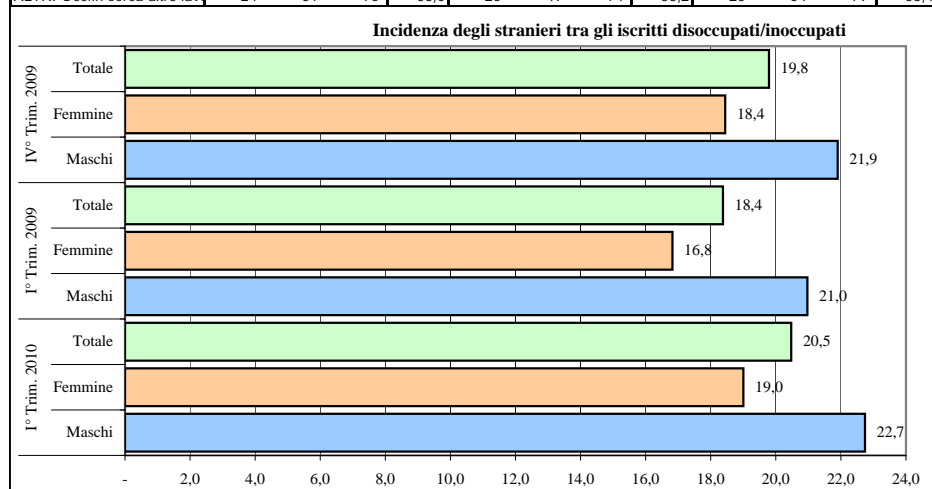

DISOC./INOCCUPATI	I° Trim. 2010				I° Trim. 2009				IV° Trim. 2009			
	M	F	T	T.Fem	M	F	T	T.Fem	M	F	T	T.Fem
Italiani	25.016	40.416	65.432	61,8	20.464	36.028	56.492	63,8	24.134	39.519	63.653	62,1
Altri Paesi UE	1.536	3.289	4.825	68,2	1.059	2.491	3.550	70,2	1.390	3.048	4.438	68,7
Paesi extra UE	5.827	6.193	12.020	51,5	4.371	4.797	9.168	52,3	5.378	5.890	11.268	52,3
Tot. Stranieri	7.363	9.482	16.845	56,3	5.430	7.288	12.718	57,3	6.768	8.938	15.706	56,9
TOT. DISOC./INOCCUPATI	32.379	49.898	82.277	60,6	25.894	43.316	69.210	62,6	30.902	48.457	79.359	61,1

ISCRITTI AI SENSI D.LGS. 181/00

L'aumento degli ingressi ha determinato una ulteriore crescita del numero di iscritti ai Centri per l'impiego che a partire dalla seconda metà del 2008 ha prima superato quota 60.000, raggiungendo quota 79.000 al termine del 2009 per superare quota 82.000 nei primi mesi del 2010 (+13.067, pari a +18,9% annuo). È noto che tra essi, oltre alle persone alla reale ricerca di lavoro, vi sono anche soggetti che in realtà si iscrivono per altri motivi (ad esempio esenzione dal ticket) o che non sono più disponibili (trasferiti in altri luoghi senza darne comunicazione, lavoratori autonomi, ritirati dal lavoro, etc.) o che comunque non rispetteranno gli obblighi che l'iscrizione comporta.

Tuttavia, se in passato l'aumento non risultava giustificato dalle tendenze economiche in atto, ora rappresenta, invece, un chiaro effetto della crisi e le sue dimensioni risultano infatti sensibilmente superiori a quelle "abituale" (difficilmente superiori al 10-15% annuo).

Il tasso di iscrizione, ossia il rapporto tra gli iscritti e la popolazione in età lavorativa, ha raggiunto a marzo 2010 il 14,4%, oltre due punti in più rispetto a 12 mesi prima. Ad aumentare è stato soprattutto il numero di iscritti di sesso maschile (+25% a fronte di +15,2% delle donne) che ora rappresentano il 39,4% dei disponibili umbri (32.379). A determinare l'incremento del numero degli iscritti sono stati principalmente i disoccupati in senso stretto, che ora rappresentano il 64,1% degli iscritti, oltre 2 punti in più dell'anno precedente. Di contro, è diminuito il peso dei precari (occupati con reddito che non supera il limite della no tax area o iscritti alla mobilità; dal 10,7% al 10,1%) e soprattutto quello degli inoccupati (dal 27,3% al 25,7%). L'incremento per gli stranieri è risultato più che proporzionale (+32,5% a fronte del +18,9% degli italiani), in particolare se uomini. La loro presenza è salita così in un anno dal 18,4% al 20,5% degli iscritti, percentuale che nel caso degli uomini è addirittura del 22,7% (era il 21%). La presenza femminile tra gli stranieri (56,3%) risulta più contenuta di quella media, in particolare tra i non comunitari (51,5%) che rappresentano oltre il 71% del totale; di contro le donne sono nettamente maggioritarie tra i comunitari (68,2%).

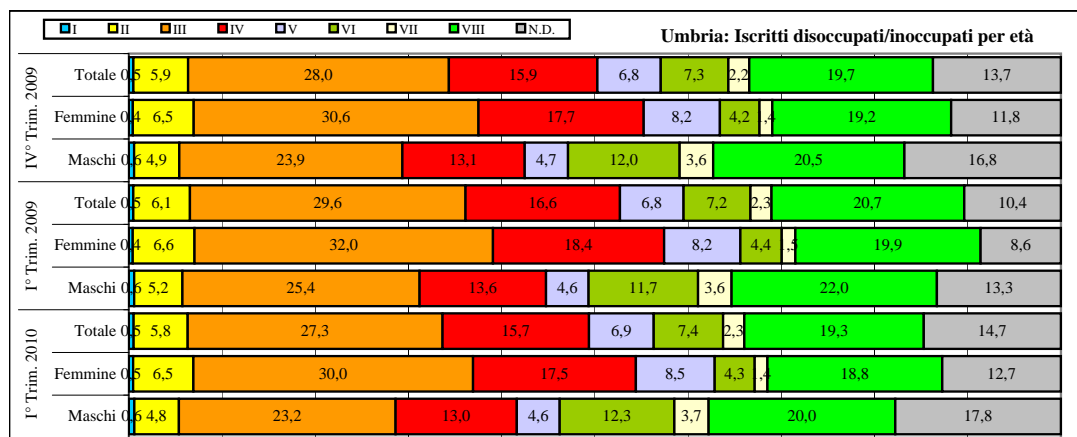

DISOC./INOCCUPATI	I° Trim. 2010				I° Trim. 2009				IV° Trim. 2009			
	M	F	T	T.Fem	M	F	T	T.Fem	M	F	T	T.Fem
I - Legislatori, dirigenti e imprend.	193	230	423	54,4	149	184	333	55,3	176	209	385	54,3
II - Prof.intellet.scientif.e el.spec.	1.547	3.225	4.772	67,6	1.341	2.867	4.208	68,1	1.499	3.163	4.662	67,8
III - Professioni tecniche	7.526	14.974	22.500	66,6	6.588	13.872	20.460	67,8	7.396	14.806	22.202	66,7
IV - Impiegati	4.212	8.714	12.926	67,4	3.512	7.952	11.464	69,4	4.054	8.590	12.644	67,9
V - Prof.qual.commerc.e serv.	1.491	4.222	5.713	73,9	1.183	3.545	4.728	75,0	1.437	3.960	5.397	73,4
VI - Artigiani, op.special.e agric.	3.982	2.140	6.122	35,0	3.041	1.924	4.965	38,8	3.699	2.059	5.758	35,8
VII - Cond.impianti e op.semiq.	1.189	683	1.872	36,5	931	632	1.563	40,4	1.111	667	1.778	37,5
VIII - Professioni non qualificate	6.485	9.358	15.843	59,1	5.703	8.606	14.309	60,1	6.342	9.296	15.638	59,4
non disponibile	5.754	6.352	12.106	52,5	3.446	3.734	7.180	52,0	5.188	5.707	10.895	52,4
TOT. DISOC./INOCCUPATI	32.379	49.898	82.277	60,6	25.894	43.316	69.210	62,6	30.902	48.457	79.359	61,1

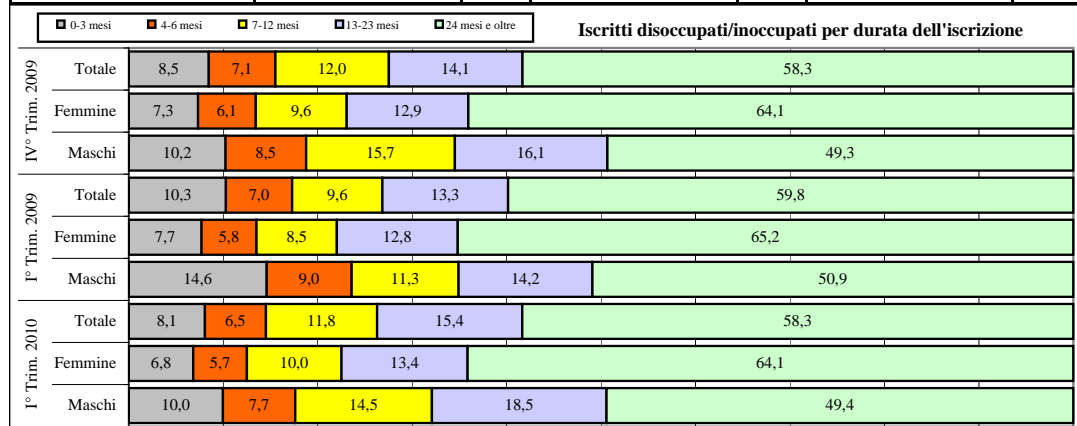

ISCRITTI	I° Trim. 2010				I° Trim. 2009				IV° Trim. 2009			
	M	F	T	T.Fem	M	F	T	T.Fem	M	F	T	T.Fem
0-3 mesi	3.227	3.404	6.631	51,3	3.779	3.334	7.113	46,9	3.165	3.549	6.714	52,9
4-6 mesi	2.479	2.837	5.316	53,4	2.331	2.524	4.855	52,0	2.637	2.967	5.604	52,9
7-12 mesi	4.685	4.996	9.681	51,6	2.929	3.683	6.612	55,7	4.867	4.662	9.529	48,9
13-23 mesi	5.986	6.662	12.648	52,7	3.670	5.543	9.213	60,2	4.989	6.239	11.228	55,6
24 mesi e oltre	16.002	31.999	48.001	66,7	13.185	28.232	41.417	68,2	15.244	31.040	46.284	67,1
TOT. DISOC./INOCCUPATI	32.379	49.898	82.277	60,6	25.894	43.316	69.210	62,6	30.902	48.457	79.359	61,1
Lunga Durata (Dlgs.927)	23.293	39.979	63.272	63,2	17.741	34.918	52.659	66,3	21.257	38.317	59.574	64,3
Incidenza L.Durata (Dlgs.927)	71,9	80,1	76,9		68,5	80,6	76,1		68,8	79,1	75,1	

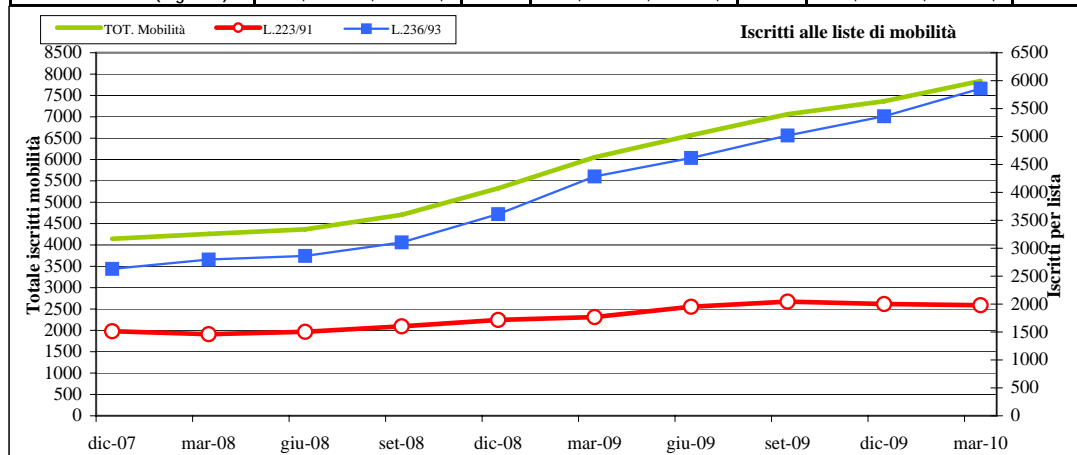

ISCRITTI MOBILITA'	I° Trim. 2010				I° Trim. 2009				IV° Trim. 2009			
	M	F	T	T.Fem	M	F	T	T.Fem	M	F	T	T.Fem
MOB 223/91	1.208	772	1.980	39,0	1.071	697	1.768	39,4	1.227	775	2.002	38,7
MOB 236/93	3.414	2.444	5.858	41,7	2.352	1.933	4.285	45,1	3.102	2.260	5.362	42,1
TOT ISCR. MOBILITA'	4.622	3.216	7.838	41,0	3.423	2.630	6.053	43,4	4.329	3.035	7.364	41,2
Incidenza su iscritti disoc./inocc.	14,3	6,4	9,5		13,2	6,1	8,7		14,0	6,3	9,3	
Incidenza lista 223/91	26,1	24,0	25,3		31,3	26,5	29,2		28,3	25,5	27,2	

Ad aumentare è il peso degli iscritti da 6 a 24 mesi; ciò se da un lato significa che il numero dei nuovi ingressi è meno consistente rispetto a quanto avveniva nella prima parte del 2009 (come testimoniato dai dati di flusso), dall'altro le difficoltà incontrate nel trovare un nuovo lavoro risultano elevate. Al termine del primo trimestre 2010 gli iscritti tra i 7 mesi ed i 12 sono l'11,8% a fronte del 9,6% dello stesso periodo del 2009 e gli iscritti dai 13 ai 24 mesi sono passati a rappresentare il 15,4% a fronte del precedente 13,3%. Tale fenomeno è particolarmente evidente per gli uomini per i quali l'incidenza di queste classi di anzianità d'iscrizione è salita dal 25,5% al 33%.

La disoccupazione di lunga durata (ai sensi del D.lgs. 297/02) è presente per quasi il 77% degli iscritti; nel caso degli uomini l'incidenza è del 71,9%, circa 10 punti in meno che per le donne (80,1%).

Aumenta notevolmente il numero di disoccupati iscritti alla lista di mobilità che nei primi mesi del 2010 tocca quota 7.838 (inclusi i sospesi), il 29,5% in più dell'anno precedente (6.053); essi rappresentano il 9,5% del totale degli iscritti disponibili, circa 1 punto in più rispetto allo stesso periodo dello scorso anno.

L'incremento risulta ancor più consistente nel caso della componente maschile (4.622, +35%) che rappresenta il 59% del totale; gli iscritti alle liste di mobilità di sesso maschile ora rappresentano il 14,3% sul totale degli iscritti ai Cpi, un punto in più che nel 2009 e oltre il doppio rispetto al peso che la mobilità ha per le donne (6,4%).

Il 74,7% degli iscritti lo è ai sensi della L.236/93 ed è proprio la numerosità di questa lista ad essere maggiormente aumentata (+36,7% a fronte del +12% della lista ai sensi della L.223/91).

Il ricorso alla Cassa Integrazione Ordinaria, Straordinaria ed in Deroga

Maggio 2010

*CIGO e
CIGS e
CIG in
Deroga*

Le ore di cassa integrazione autorizzate dall'INPS nel mese di maggio 2010 in Umbria ammontano a 3.944.515, un numero nettamente superiore sia a quello del mese precedente (+174,7%) sia a quello dell'analogo mese del 2009 (+257,4%). Sia la crescita congiunturale sia quella annua risultano superiori a quelle medie del Paese (+3% e +38,5%). E' bene tuttavia ricordare che trattasi di richieste che si riferiscono al mese o ai mesi precedenti, a volte anche all'anno precedente, nonché in taluni casi alla previsione per i mesi successivi. Se nel caso delle richieste di CIGO e CIGS, date le procedure in uso, il dato non risulta temporalmente e quantitativamente distorto, relativamente della deroga, a cui si deve il forte incremento, non è così. I dati pubblicati, infatti, si riferiscono ai files trasmessi all'INPS dalla Regione contenenti le richieste aziendali e le relative autorizzazioni regionali che prevedono per ogni lavoratore la concessione di 1038 ore di cui le aziende possono beneficiare nell'arco dell'intero anno 2010. Va inoltre precisato che non è detto che quanto autorizzato corrisponda all'effettivo utilizzo: nel 2009 tale rapporto è stato dell'ordine del 25-30%. Inoltre, l'attività di autorizzazione della Regione ha avuto inizio a fine marzo, determinando così una concentrazione di domande di CIG in deroga immesse nel sistema INPS nel mese di aprile e soprattutto in quello di maggio. Precedentemente, a fronte di una unica autorizzazione annuale da parte della Direzione Regionale del Lavoro, le domande venivano inviate all'INPS direttamente dalle aziende, mese per mese, insieme alla richiesta di pagamento delle ore di sospensione già effettuate. Pertanto i dati precedentemente pubblicati da INPS riferiti all'Umbria corrispondevano alle ore effettive di sospensione; ora anche in Umbria, alla stregua delle altre regioni che adottano le stesse modalità, non è più così.

Ciò premesso, l'incidenza complessiva della CIG sul totale delle ore lavorabili - stimato in base alle ULA alle dipendenze rilevate dall'ISTAT dalla contabilità territoriale (ossia 170 ore mensili moltiplicato nel caso dell'Umbria per le 274.000 ULA) – è salita all'8,5%, circa 5-6 punti in più sia rispetto allo stesso mese del 2009, sia rispetto al mese precedente, nonché doppia rispetto a quella nazionale (3,9%).

In base a tale stima in Umbria nel mese di maggio sarebbero ben 23.203 le unità di lavoro coinvolte (1.885 nella CIGO, 1.571 nella CIGS e 19.748 nella CIG in deroga), un dato che, qualora veritiero, ovviamente, sottostimerebbe fortemente il numero di lavoratori sospesi e che risulta triplo rispetto al mese precedente e quadruplo rispetto al 2009.

CIGO

A livello di singolo ammortizzatore, le ore di cassa integrazione ordinaria (CIGO)¹ autorizzate in Umbria sono state 320.385 e risultano sensibilmente più contenute sia di quelle del mese precedente (-6,6%) – un fatto già accaduto nei precedenti mesi del 2010 – sia di quelle di maggio 2009 (-62,6%). La contrazione annuale risulta più marcata di quella nazionale (-43,6%); la flessione congiunturale è presente solo in un numero limitato di regioni tanto che a livello nazionale si ha una crescita dell'11,5%.

Tali dinamiche hanno fatto sì che l'incidenza della CIGO sull'ipotetico monte ore lavorabile in Umbria si sia sensibilmente ridotta e risulti nettamente inferiore a quella nazionale (0,7% a fronte dell'1,2%).

¹ Si tratta di un ammortizzatore che opera in caso di contrazione o sospensione dell'attività produttiva dipendente da situazioni aziendali dovute ad eventi transitori ovvero a situazioni temporanee di mercato.

CIGS

Dal mese di aprile 2010 l'INPS diffonde il dato della CIG in deroga distinto da quello della cassa integrazione straordinaria (CIGS).² A maggio le ore di CIGS ammontano a 267.002, il 25,1% in meno rispetto al mese precedente con un incremento annuo del 30,7%.

La contrazione congiunturale risulta più marcata di quella registrata a livello nazionale (-12,5%) e la crescita annua più contenuta (+218,6%).

L'incidenza di questo ammortizzatore sul monte ore complessivo, individuato come prima indicato, in Umbria (0,6%) risulta ora sensibilmente più contenuta della media nazionale (1,6%).

CIG in deroga

Le ore autorizzate di cassa integrazione in deroga – che si ricorda viene concessa dalla Regione ad imprese di piccola dimensione che non possono accedere alla CIGO e alla CIGS ex L.223/91 o che l'hanno esaurita³ - trasmesse a INPS nel mese di maggio 2010 ammontano, per i motivi sopra esposti, a 3.357.128. L'aumento rispetto ad aprile è estremamente elevato (+356%) e quello rispetto al maggio 2009 lo è ancor di più. Il dato congiunturale così come quello annuale risultano molto più pronunciati rispetto alla media nazionale (+26,2% e +574,1%) così come l'incidenza sul monte ore di questo ammortizzatore (7,2% a fronte di 1,1%).

Settori

A livello di settore produttivo, la crescita rispetto ad aprile, così come quella annua, è dovuta al commercio, al comparto della meccanica, della metallurgia, del tessile e dell'abbigliamento e in minor misura all'edilizia e alla lavorazione di minerali non metalliferi. Circa il 27% della richiesta di ore di cassa integrazione ordinaria, straordinaria ed in deroga di maggio proviene dal comparto della meccanica; seguono nella graduatoria il commercio (21,1%), l'edilizia (9,6% includendo anche l'installazione di impianti), il tessile (8,6%), l'abbigliamento (7,4%), la lavorazione di minerali non metalliferi (5,8%), la metallurgia (5,8%) e l'industria del legno (5,1%).

A livello di singolo ammortizzatore la maggior richiesta di CIGO viene dall'edilizia (54,1% includendo anche l'impiantistica) seguita dal comparto della meccanica (14,6%) che è quello da cui proviene la maggior richiesta di ore di CIGS (77,2%) e, dopo il commercio (24,7%), di CIG in deroga (24,1%). La contrazione annua e mensile della CIGO è diffusa a molti comparti produttivi con le uniche eccezioni di rilievo nei trasporti e nell'edilizia.

Relativamente alla CIGS è il comparto della meccanica a determinare la crescita annua; la flessione congiunturale è attribuibile, oltre che allo stesso comparto, al commercio e all'industria del legno.

La forte crescita della deroga è diffusa a tutti i comparti con l'unica eccezione delle attività connesse all'agricoltura, di quelle estrattive, dell'energia e della tabacchicoltura. Le crescite più rilevanti si registrano per il commercio e la meccanica.

Qualifiche Relativamente alle figure professionali, la crescita delle ore di CIG congiunturale ed annua risulta assai simile sia per le figure operaie (+179% e 255,2%) sia per quelle impiegatizie (+149,6% e 272,4%). Va tuttavia evidenziato che il ricorso ai tre ammortizzatori è notevolmente più ampio per le figure operaie (87,7%) in particolare nella CIGO (94,3%).

² Si tratta di un ammortizzatore utilizzato per fronteggiare gravi situazioni di eccedenza occupazionale che opera in caso di sospensione o riduzione di attività motivate da ristrutturazione, riorganizzazioni o riconversioni aziendali, crisi aziendali e procedure concorsuali.

³ Si ricorda che trattasi di imprese artigiane, industriali con meno di 15 dipendenti, del commercio con meno di 50, o che hanno esaurito la CIGO o CIGS, o che hanno in essere contratti di lavoro che non prevedano la CIGO o la CIGS (apprendisti, somministrati).

Province A livello sub regionale, infine, sia la crescita congiunturale sia quella annua è più marcata nel territorio della provincia di Terni (+223,7% a fronte del +164,2% di Perugia la prima e +308,4% a fronte del +246% la seconda). Ciò è determinato in generale da tutte e tre gli ammortizzatori e principalmente dalla CIG in deroga. Tuttavia ben il 79,1% delle ore complessivamente autorizzate dei tre ammortizzatori riguarda aziende della provincia di Perugia, percentuale che corrisponde sostanzialmente a quella della sola CIG in deroga (79,2%); notevolmente più concentrata su Perugia la domanda di ore di CIGS (93,5%) e sensibilmente più contenuta quella relativa alla CIGO (66,6%).

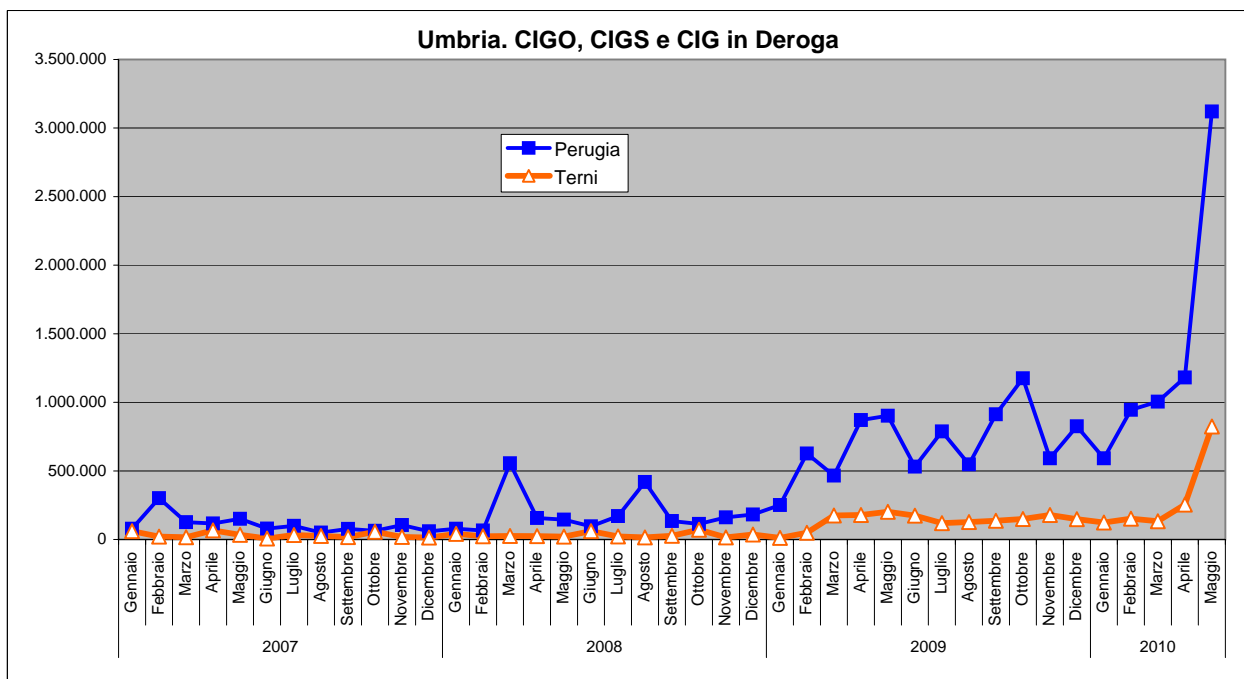
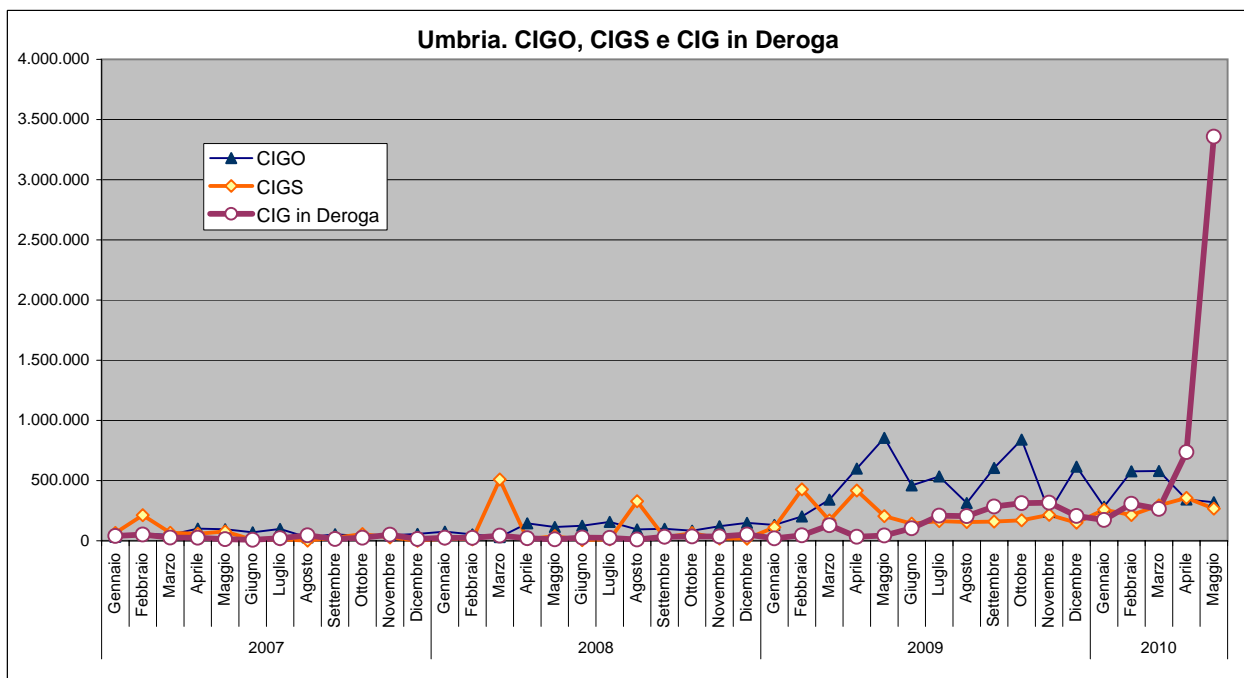
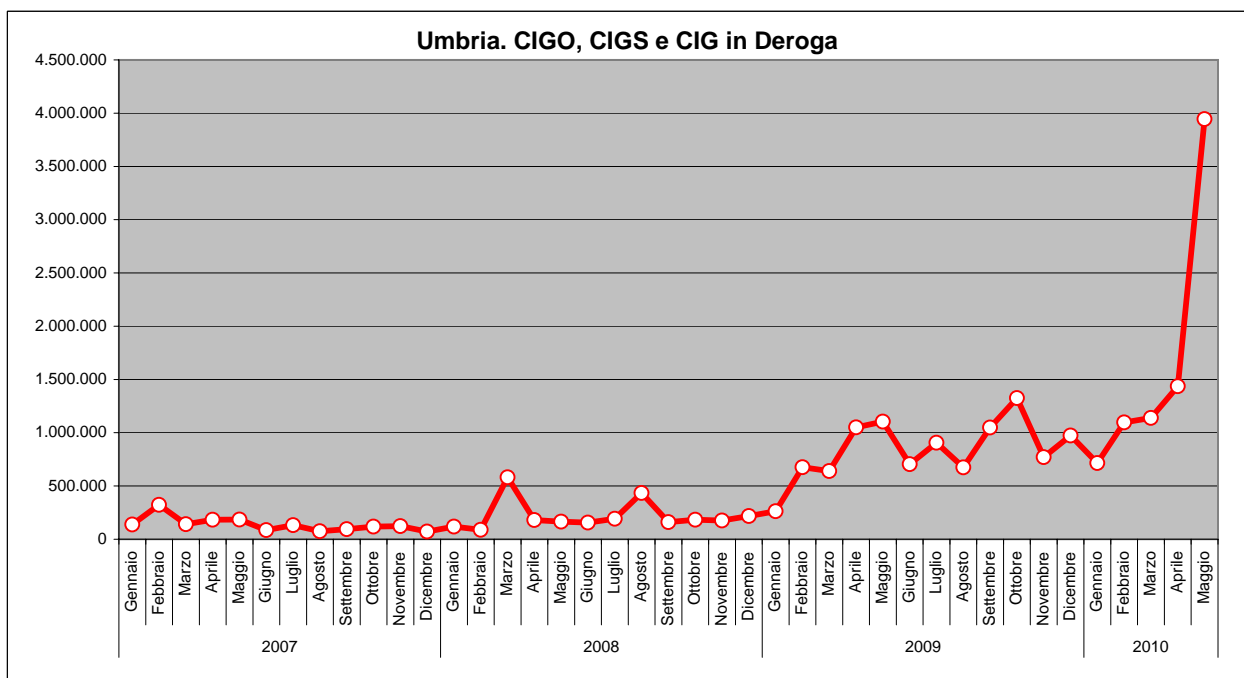

Ore autorizzate di Cassa integrazione ordinaria - Maggio 2010

Totale ore autorizzate	Maggio 2010			Variazione % mese precedente			Variazione % stesso mese anno 2009			Variazione % stesso mese 2008			Incidenza sul totale delle ore lavorabili		
	Operai	Impiegati	Totale	Operai	Impiegati	Totale	Operai	Impiegati	Totale	Operai	Impiegati	Totale	Maggio 2010	Mese precedente	Stesso mese 2008
Piemonte	4.835.668	1.654.861	6.490.529	50,4	56,1	51,8	-60,4	-65,5	-61,9	480,8	1.258,0	580,1	2,8	1,8	7,3
Valle d'Aosta	157.819	14.684	172.503	24,2	77,1	27,5	-12,3	-47,0	-16,9	-5,4	310,6	1,2	2,5	2,0	3,0
Lombardia	7.790.203	2.152.795	9.942.998	-6,1	-15,5	-8,3	-47,1	-41,5	-46,0	315,9	665,6	361,5	1,7	1,9	3,2
Liguria	497.602	81.839	579.441	-12,1	-27,3	-14,6	-46,1	-40,5	-46,1	206,9	3.042,8	251,7	0,8	0,9	1,4
Trentino Alto Adige	30.562	600.477	631.039	12,2	236,8	16,1	-57,1	-60,4	-57,3	-38,1	479,4	-31,7	1,0	0,9	2,3
Veneto	3.091.915	520.450	3.612.365	32,8	64,8	36,6	-36,2	0,5	-32,7	380,1	920,3	419,7	1,3	0,9	1,9
Friuli Venezia Giulia	620.233	82.345	702.578	13,8	96,7	19,7	-50,5	-21,7	-48,3	545,4	4.073,6	616,3	1,0	0,8	1,9
Emilia Romagna	2.143.862	339.716	2.483.578	-17,0	-43,3	-22,0	-45,8	-24,3	-43,6	620,7	5.606,6	718,5	0,9	1,2	1,6
Toscana	1.110.899	109.998	1.220.897	1,6	-28,1	-2,1	-38,8	-23,4	-37,7	211,1	1.160,9	233,8	0,6	0,6	1,0
Umbria	302.278	18.107	320.385	-2,3	-46,4	-6,6	-58,8	-85,1	-62,6	170,0	547,6	179,2	0,7	0,7	1,8
Marche	1.024.581	107.319	1.131.900	99,6	95,7	99,2	-18,8	2,7	-17,1	313,4	1.031,2	339,9	1,3	0,7	1,6
Lazio	1.042.483	177.093	1.219.576	11,1	-10,0	7,5	-36,0	-11,9	-33,3	178,6	342,3	194,4	0,4	0,4	0,6
Abruzzo	940.119	103.514	1.043.633	-20,7	-61,2	-28,1	-61,1	-86,2	-67,0	338,5	834,4	362,9	1,7	2,4	5,2
Molise	123.462	38.939	162.401	25,5	183,7	44,8	-51,1	355,0	-37,8	101,4	3.766,8	160,7	1,2	0,8	1,9
Campania	1.810.487	109.203	1.919.690	29,6	-25,4	24,4	-26,4	-26,7	-26,4	246,3	1.192,8	261,4	0,9	0,7	1,2
Puglia	3.091.647	520.450	3.612.097	80,4	145,4	87,6	71,9	176,8	81,9	120,9	982,0	149,5	2,2	1,2	0,9
Basilicata	247.518	23.032	270.550	24,1	50,4	26,0	-27,0	88,9	-23,0	35,0	451,4	44,3	1,1	0,9	1,4
Calabria	267.628	11.403	279.031	-22,1	38,8	-20,7	-45,2	-9,2	-44,3	26,6	64,7	27,8	0,4	0,4	0,6
Sicilia	800.498	117.684	918.182	-23,0	33,0	-18,6	-25,9	36,3	-21,3	129,8	534,5	150,2	0,5	0,6	0,6
Sardegna	267.813	11.098	278.911	10,1	-32,9	7,4	3,4	86,1	5,3	117,8	491,9	123,4	0,4	0,4	0,4
ITALIA	30.736.362	6.225.092	36.961.454	12,8	5,5	11,5	-43,1	-46,2	-43,6	237,7	880,9	279,6	1,2	1,1	2,1

Ore autorizzate di Cassa integrazione straordinaria - Maggio 2010

Totale ore autorizzate	Maggio 2010			Variazione % mese precedente			Variazione % stesso mese anno 2009			Variazione % stesso mese 2008			Incidenza sul totale delle ore lavorabili		
	Operai	Impiegati	Totale	Operai	Impiegati	Totale	Operai	Impiegati	Totale	Operai	Impiegati	Totale	Maggio 2010	Mese precedente	Stesso mese 2008
Piemonte	8.045.667	2.271.732	10.317.399	-21,8	-22,3	-21,9	--	--	348,7	569,3	830,1	613,3	4,4	5,6	1,0
Valle d'Aosta	5.594	376	5.970	-86,3	-97,2	-89,0	286,5	155,3	232,2	801,6	412,5	626,2	1,8	1,7	0,6
Lombardia	7.276.292	3.395.699	10.671.991	2,5	16,4	6,6	99,2	427,1	171,9	437,8	1.185,2	616,9	0,4	0,3	0,1
Liguria	1.644.417	481.564	2.125.981	-1,5	20,0	6,7	2.649,4	1.318,2	2.167,3	7.398,5	9.695,9	7.819,2	3,5	0,3	0,2
Trentino Alto Adige	5.790.276	1.621.707	7.411.983	24,3	29,3	25,3	582,7	478,7	556,9	2.571,3	1.925,6	2.397,2	2,6	2,1	0,4
Veneto	1.301.136	279.980	1.581.116	106,3	158,5	113,9	470,7	774,7	508,1	74,2	628,7	101,3	2,2	1,0	0,4
Friuli Venezia Giulia	2.888.984	793.911	3.682.895	31,8	31,2	31,7	350,2	661,7	393,8	2.132,4	696,2	1.507,4	1,4	1,0	0,3
Emilia Romagna	1.623.046	293.621	1.916.667	99,0	-10,8	67,4	546,0	164,9	429,3	1.204,5	895,3	1.145,2	1,0	0,6	0,2
Toscana	244.805	22.197	267.002	-24,2	-34,2	-25,1	27,0	93,0	30,7	627,0	369,0	595,2	0,6	0,8	0,4
Umbria	1.019.604	204.726	1.224.330	14,0	-9,5	9,2	137,4	302,8	154,9	558,4	810,6	590,3	1,4	1,3	0,6
Marche	1.037.729	853.037	1.890.766	-89,9	-41,6	-82,6	1,9	-63,5	-43,6	146,8	132,1	140,0	0,6	3,5	1,1
Abruzzo	1.353.015	288.941	1.641.956	-22,1	75,2	-13,6	455,3	764,9	492,7	1.198,4	5.397,4	1.400,0	2,7	3,1	0,5
Molise	59.664	11.982	71.646	88,9	182,3	100,0	149,0	89,7	136,7	140,7	-48,0	49,8	0,5	0,3	0,3
Campania	3.297.824	383.301	3.681.125	12,5	-28,2	6,2	414,1	212,8	381,8	630,6	400,8	597,3	1,7	1,6	0,3
Puglia	706.159	349.257	1.055.416	-74,9	48,2	-65,4	35,2	436,9	79,7	24,4	1.937,8	80,5	0,6	1,8	0,4
Basilicata	604.220	185.705	789.925	0,3	-43,2	-15,0	1.154,9	2.690,9	1.341,4	2.720,4	2.791,7	2.736,9	3,2	3,8	0,2
Calabria	223.638	36.119	259.757	138,5	-58,2	44,2	-44,3	2,4	-40,6	13,6	242,8	25,3	0,3	0,2	0,6
Sicilia	387.929	46.498	434.427	33,1	-19,7	24,4	232,4	14,3	176,0	135,3	32,1	117,2	0,2	0,2	0,1
Sardegna	321.308	55.490	376.798	55,5	14,9	47,8	-54,7	-83,3	-63,8	74,8	633,6	96,9	0,5	0,3	0,3
ITALIA	37.991.497	11.696.495	49.687.992	-16,1	1,8	-12,5	277,4	1.116,6	218,6	575,7	569,0	574,1	1,6	1,9	0,5

Ore autorizzate di Cassa integrazione in deroga - Maggio 2010

Totale ore autorizzate	Maggio 2010			Variazione % mese precedente			Variazione % stesso mese anno 2009			Variazione % stesso mese 2008			Incidenza sul totale delle ore lavorabili		
	Operai	Impiegati	Totale	Operai	Impiegati	Totale	Operai	Impiegati	Totale	Operai	Impiegati	Totale	Maggio 2010	Mese precedente	Stesso mese 2008
Piemonte	2.904.857	965.472	3.870.329	174,1	517,5	218,3	2.428,4	24.918,7	3.159,3	1.057,8	7.050,1	1.363,8	1,7	0,5	0,1
Valle d'Aosta	1.552	0	1.552	-86,5	-100,0	-88,8	-91,3	-100,0	-92,5	--	--	--	0,0	0,2	0,0
Lombardia	7.567.303	2.333.596	9.900.899	20,5	23,0	21,1	750,1	2.462,1	909,0	368,0	5.038,5	495,6	1,7	1,4	0,2
Liguria	176.063	125.756	301.819	81,8	50,2	67,2	-52,8	102,2	-30,7	11.178,9	889,2	2.014,5	0,4	0,2	0,0
Trentino Alto Adige	76.976	26.756	103.732	184,3	-22,1	68,9	--	--	--	--	--	--	0,2	0,1	0,0
Veneto	77.755	24.449	102.204	-67,9	-60,6	-66,4	-74,4	60,7	-67,9	-30,6	5,5	-24,4	0,0	0,1	0,0
Friuli Venezia Giulia	358.827	75.115	433.942	165,6	-9,3	99,1	1.859,1	6.576,9	2.132,1	--	--	--	0,6	0,3	0,0
Emilia Romagna	4.141.365	800.625	4.941.990	12,9	-3,5	9,8	4.760,5	76.883,2	5.630,2	8.388,0	53.633,2	9.728,7	1,8	1,7	0,0
Toscana	2.501.173	534.464	3.035.637	52,8	119,7	61,4	3.372,5	9.121,3	3.800,6	1.833,4	4.108,7	2.036,7	1,5	0,9	0,0
Umbria	2.873.301	483.827	3.357.128	383,9	239,7	356,0	7.934,3	5.876,1	7.554,4	23.656,1	1.007.872,9	27.948,9	7,2	1,6	0,1
Marche	692.504	60.395	752.899	-49,7	-65,5	-51,5	1.569,0	1.387,2	1.552,8	18.042,6	--	19.624,9	0,9	1,8	0,0
Lazio	817.399	570.869	1.388.268	-39,0	-7,7	-29,1	321,9	237,2	282,4	10.107,3	2.187,1	4.111,0	0,4	0,6	0,1
Abruzzo	210.192	234.142	444.334	1,3	0,2	0,7	511,1	11.508,4	1.120,3	974,2	3.202,4	1.566,8	0,7	0,7	0,1
Molise	25.255	5.388	30.643	-60,5	-59,5	-60,3	1.229,9	229,3	766,8	3.076,7	2.541,2	2.967,4	0,2	0,6	0,0
Campania	513.305	197.310	710.615	0,3	54,8	11,1	124,6	1.115,2	190,3	-10,9	119,7	6,7	0,3	0,0	0,0
Puglia	1.705.824	437.716	2.143.540	20,5	-8,0	13,3	176,0	312,3	196,0	1.449,0	552,0	1.109,3	1,3	1,1	0,4
Basilicata	20.680	28.788	49.468	2,0	1.601,4	125,1	253,6	698,1	423,2	--	--	--	0,2	0,1	0,0
Calabria	117.769	21.386	139.155	-47,3	-78,6	-57,0	1.351,3	33,9	477,8	--	--	--	0,2	0,4	0,0
Sicilia	164.722	73.492	238.214	-65,1	-72,3	-58,0	454,4	1.099,3	564,7	--	1.704,4	5.748,6	0,1	0,3	0,0
Sardegna	336.048	93.002	429.050	-39,1	-23,3	-51,7	260,1	-91,7	-64,7	1.425,3	13.417,7	1.788,4	0,6	1,2	0,0
ITALIA	25.282.870	7.092.548	32.375.418	26,8	24,2	26,2	698,6	3333,3	574,1	768,2	2.240,7	907,0	1,1	0,8	0,2

Ore autorizzate di Cassa integrazione ordinaria, straordinaria e in deroga - Maggio 2010

Totale ore autorizzate	Maggio 2010			Variazione % mese precedente			Variazione % stesso mese anno 2009			Variazione % stesso mese 2008			Incidenza sul totale delle ore lavorabili		
	Operai	Impiegati	Totale	Operai	Impiegati	Totale	Operai	Impiegati	Totale	Operai	Impiegati	Totale	Maggio 2010	Mese precedente	Stesso mese 2008
Piemonte	15.786.192	4.892.065	20.678.257	8,4	18,2	10,6	12,2	-9,0	6,4	590,7	1.188,7	675,9	8,8	8,0	8,3
Valle d'Aosta	164.965	15.060	180.025	-8,0	-38,0	-11,6	-16,5	-50,9	-21,2	-11,9	129,3	-7,1	2,6	3,0	3,3
Lombardia	22.633.798	7.882.090	30.515.888	4,4	7,1	5,1	29,4	54,6	35,1	426,7	696,8	477,2	5,3	5,0	3,9
Liguria	833.855	328.247	1.162.102	1,0	10,6	3,5	-40,0	47,4	-28,0	331,0	1.228,7	432,6	1,5	1,5	2,1
Trentino Alto Adige	2.291.308	538.882	2.830.190	259,5	393,4	279,1	65,2	385,0	88,9	155,8	5.187,8	212,4	4,7	1,2	2,5
Veneto	8.959.678	2.166.606	11.126.284	23,9	32,8	25,5	49,3	166,5	63,3	821,0	1.304,6	887,2	3,9	3,1	2,4
Friuli Venezia Giulia	2.280.196	437.440	2.717.636	73,9	87,7	76,0	52,0	216,4	65,9	170,4	982,9	207,6	3,7	2,1	2,2
Emilia Romagna	9.174.211	1.934.252	11.108.463	8,6	-4,9	6,0	96,1	249,0	112,3	1.828,6	1.705,1	1.805,9	4,1	3,9	2,0
Toscana	5.235.118	938.083	6.173.201	47,6	29,3	44,5	144,7	260,5	157,3	757,1	1.742,2	832,9	3,1	2,1	1,2
Umbria	3.420.384	524.131	3.944.515	179,0	149,6	174,7	255,2	272,4	257,4	2.068,4	6.817,4	2.286,0	8,5	3,1	2,4
Marche	2.736.689	372.440	3.109.129	-1,7	-18,4	-4,1	58,0	133,7	64,4	573,2	1.065,0	609,1	3,7	3,8	2,2
Lazio	2.897.611	1.600.999	4.498.610	-75,2	-29,6	-67,7	2,0	-40,9	-18,9	261,0	270,2	264,2	1,4	4,5	1,8
Abruzzo	2.503.326	626.597	3.129.923	-20,0	-5,8	-17,5	-7,0	-20,5	-10,1	640,3	2.575,0	765,6	5,2	6,2	5,7
Molise	208.381	56.309	264.690	7,5	80,0	17,5	-25,1	241,1	-10,2	139,9	132,2	138,2	1,9	1,6	2,1
Campania	5.621.616	689.814	6.311.430	16,1	-14,6	11,7	68,8	139,8	74,5	262,6	294,6	265,9	2,8	2,5	1,6
Puglia	5.503.630	1.307.423	6.811.053	-7,5	41,6	-0,9	87,3	263,9	106,5	164,9	887,7	208,2	4,1	4,2	2,0
Basilicata	872.418	237.525	1.109.943	6,1	-31,0	-4,8	121,9	957,9	167,1	326,2	2.141,0	415,5	4,5	4,8	1,7
Calabria	609.035	68.908	677.943	-7,8	-64,5	-20,7	-32,2	8,0	-29,5	49,2	294,6	59,2	0,9	1,1	1,2
Sicilia	1.353.149	237.674	1.590.823	-25,0	-1,9	-22,2	10,3	78,5	17,0	163,7	311,1	178,6	0,8	1,1	0,7
Sardegna	925.169	159.590	1.084.759	-7,6	-60,2	-22,7	-12,8	-89,1	-57,0	181,4	1.475,9	220,1	1,5	1,9	3,4
ITALIA	94.010.729	25.014.135	119.024.864	1,7	8,3	3,0	39,9	33,5	38,5	433,1	831,3	485,7	3,9	3,8	2,8

Incidenza CIGO su monte ore

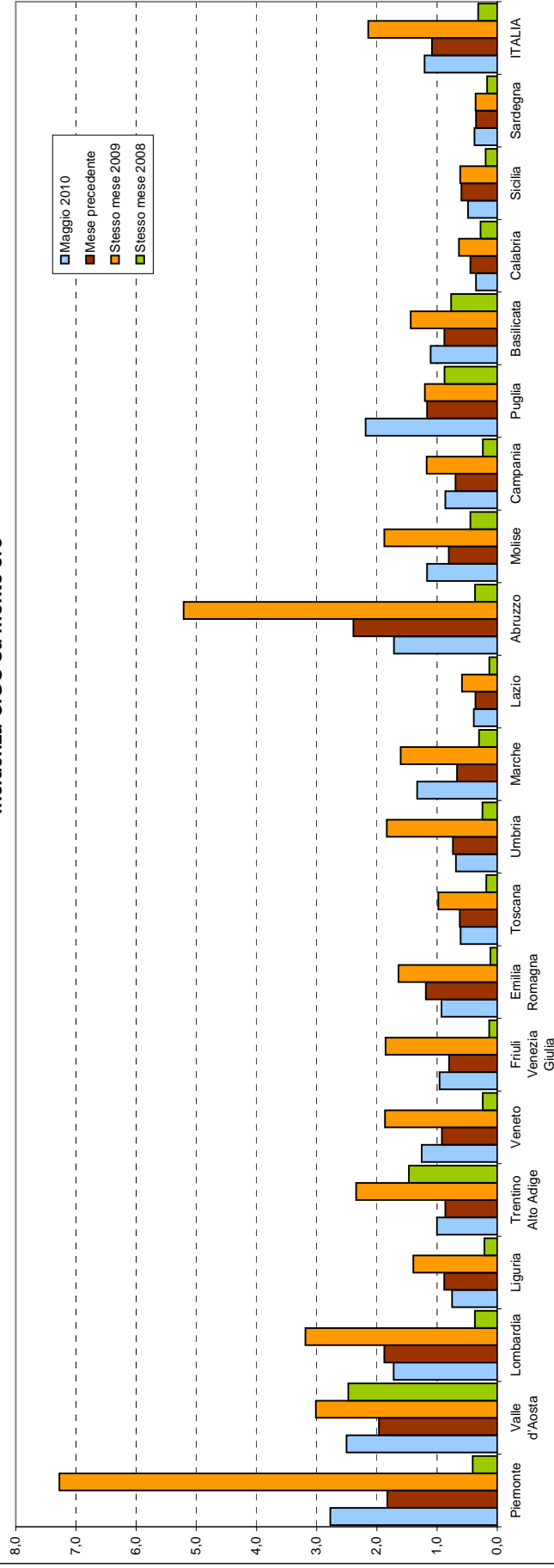

Incidenza CIGS su monte ore

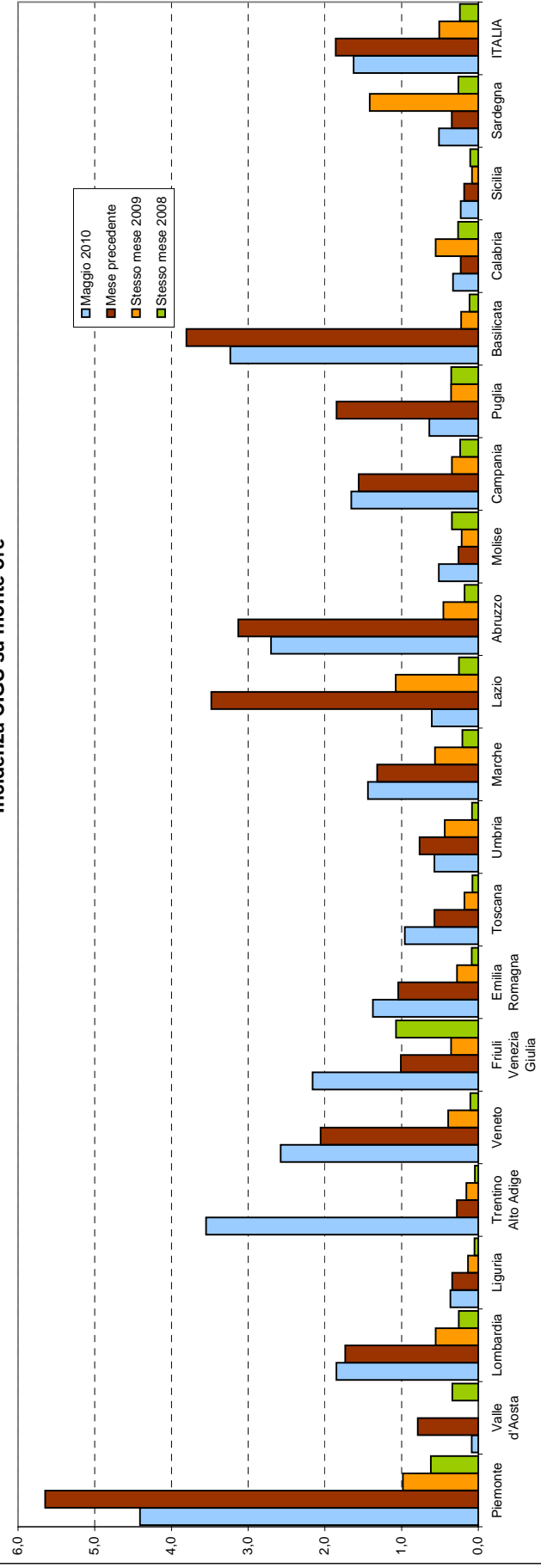

Incidenza CIG in deroga su monte ore

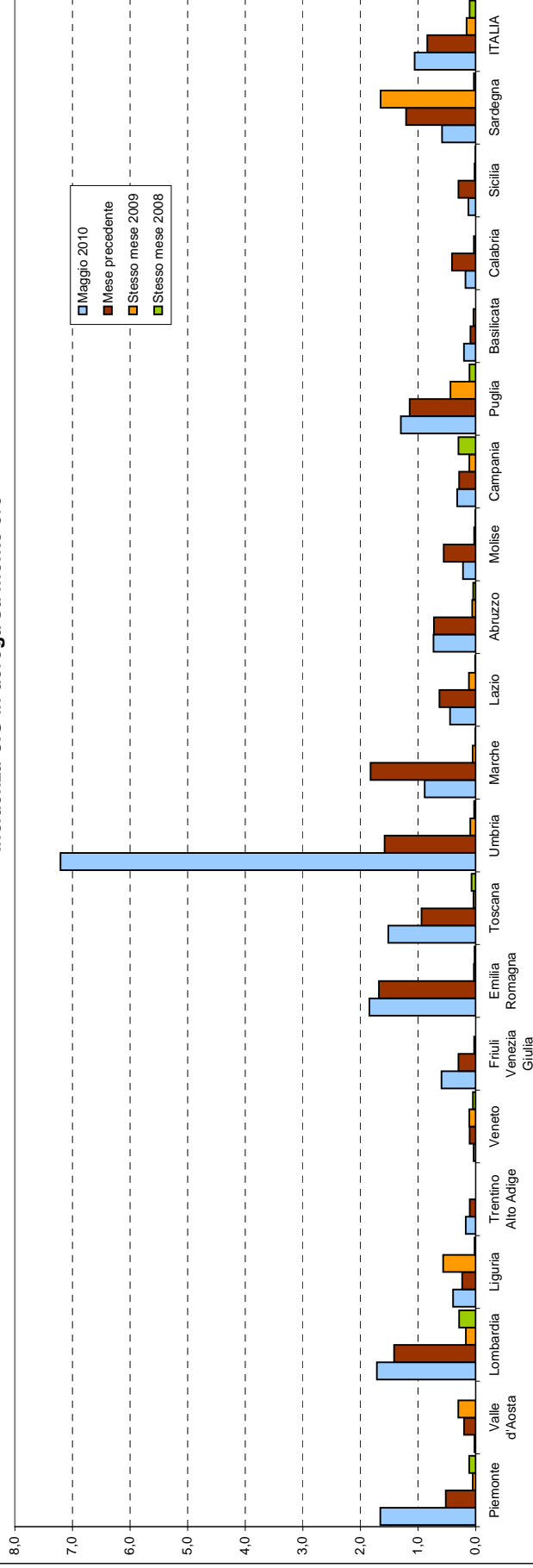

Incidenza CIGO, CIGS e CIG in deroga su monte ore

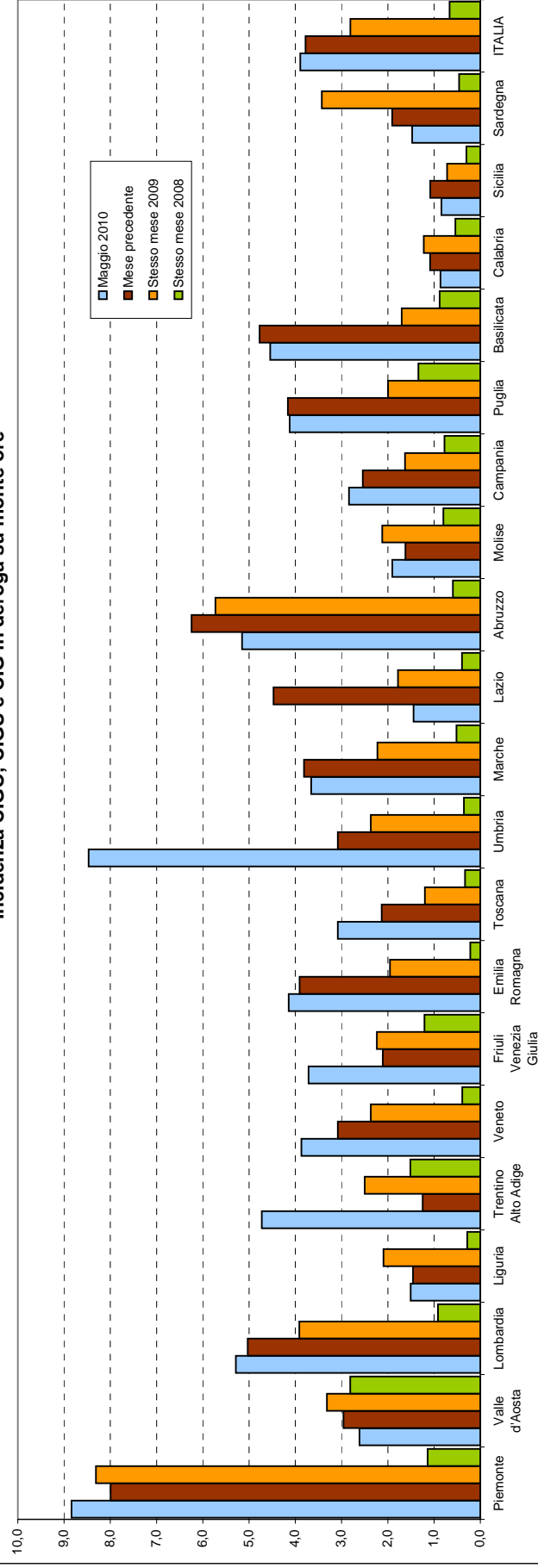

Variazioni percentuali CIGO

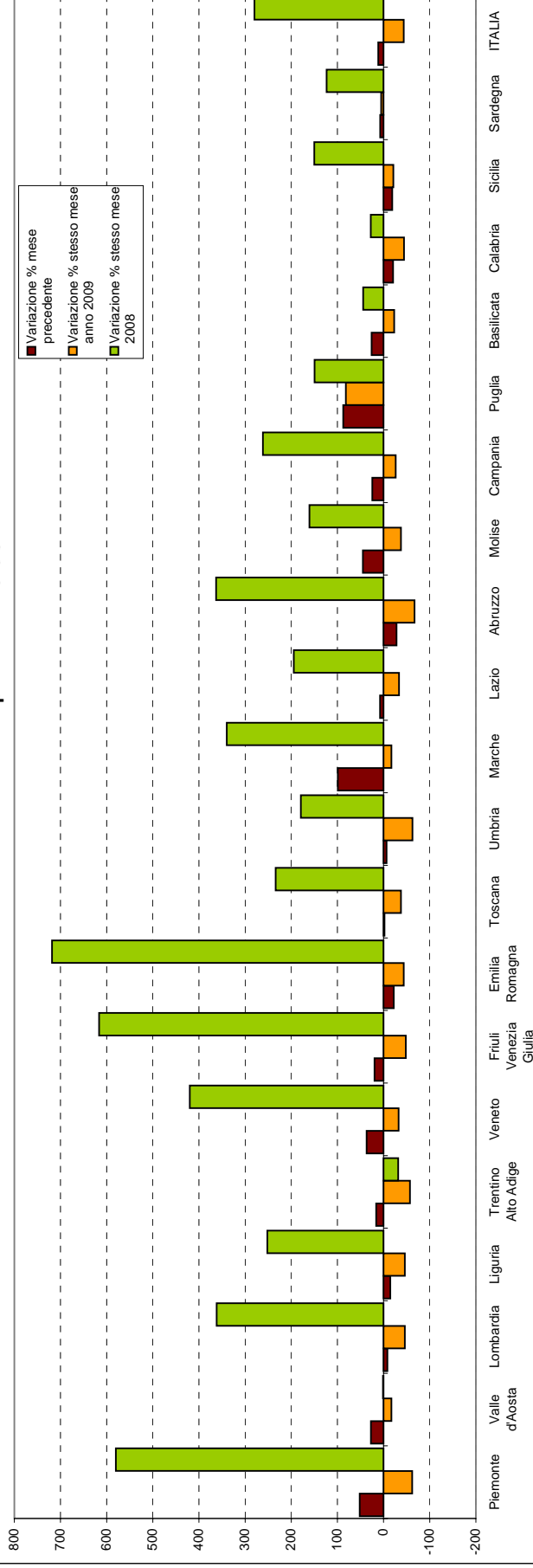

Variazioni percentuali CIGS

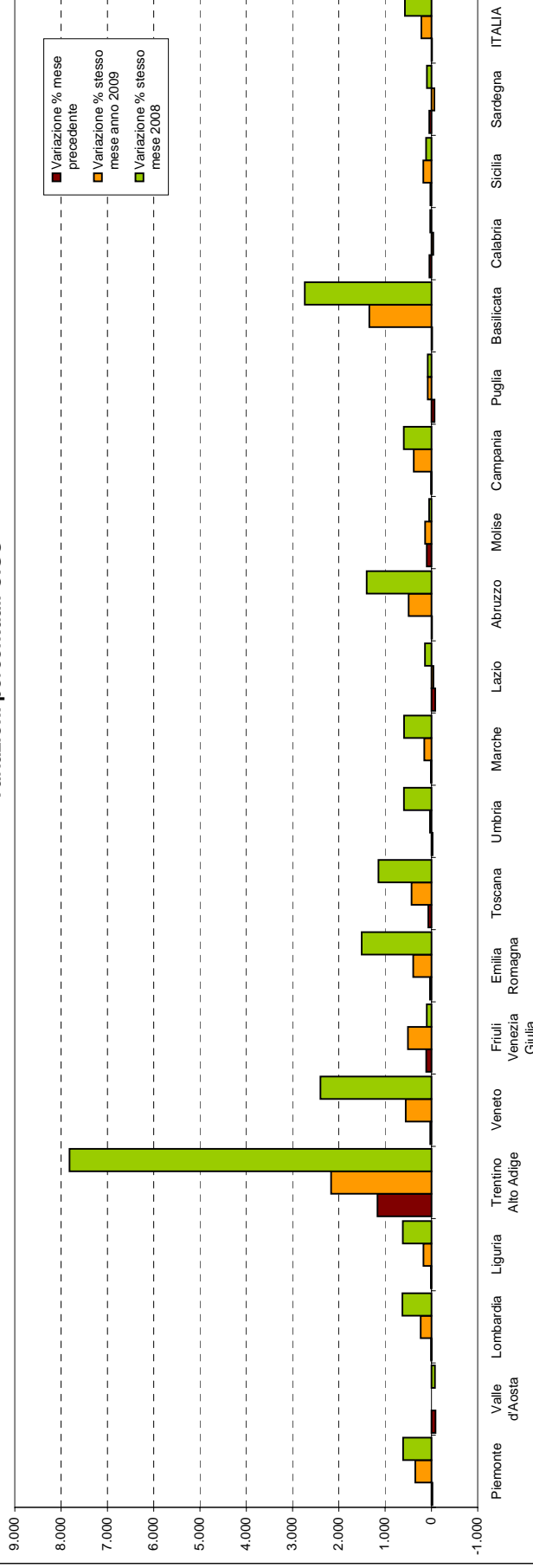

Variazioni percentuali CIG in deroga

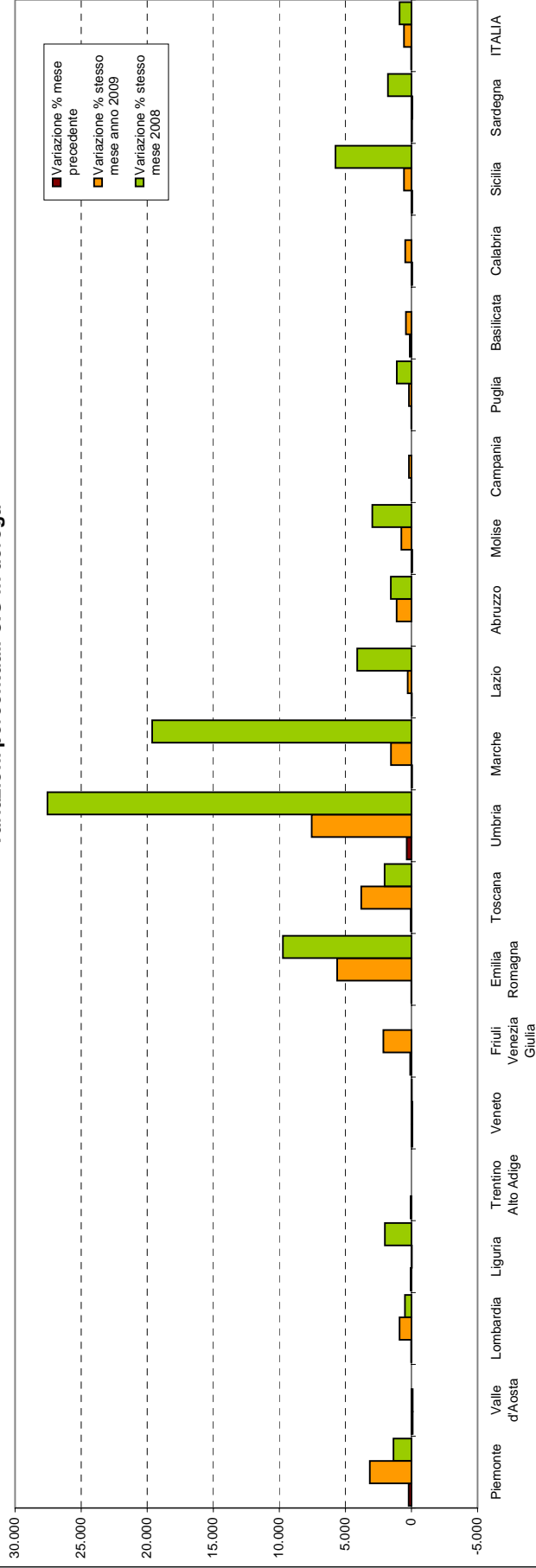

Variazioni percentuali CIGO, CIGS e CIG in deroga

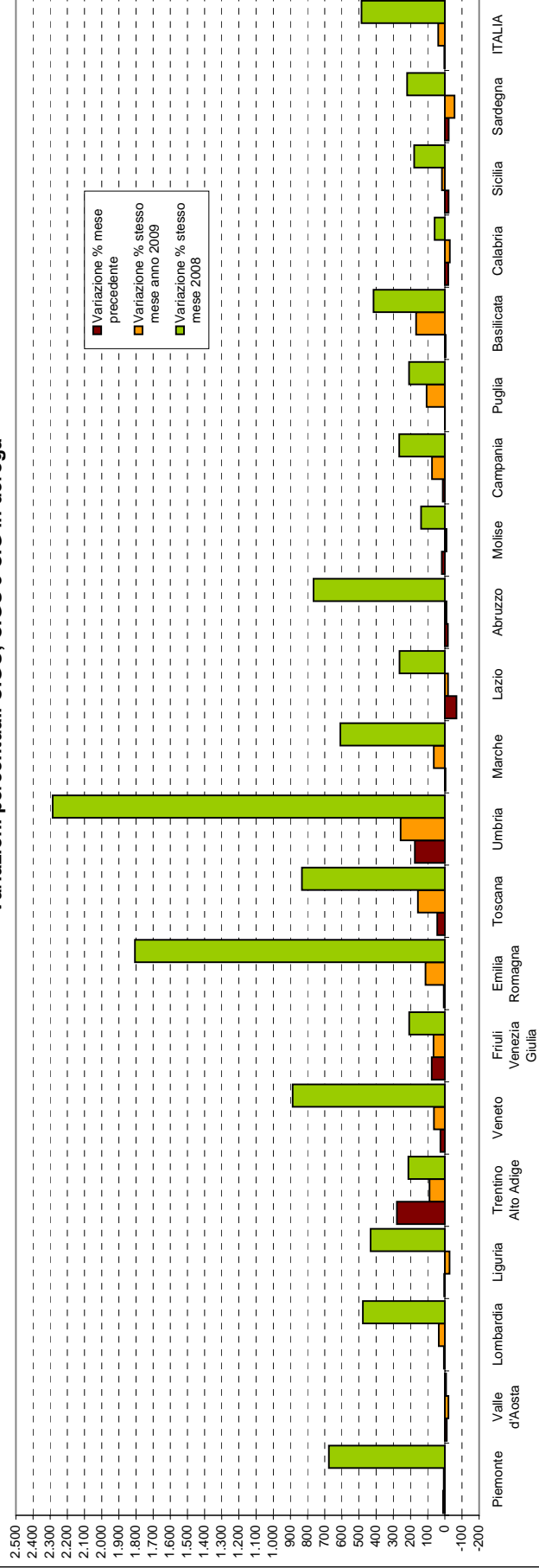

Ore autorizzate di Cassa integrazione ordinaria - Maggio 2010

OPERAI E IMPIEGATI Ore autorizzate - Umbria	Maggio 2.010	Variazione mese precedente		Variazione stesso mese anno 2009		Variazione stesso mese anno 2008		Distribuzione percentuale					Sima UL (170 ore mensili)			
		V.A.	V%	V.A.	V%	V.A.	V%	Maggio	Mese precedente	Stesso mese 2009	Stesso mese 2008	Maggio	Mese precedente	Stesso mese 2009	Stesso mese 2008	
Attività economiche connesse con l'agricoltura	0	0	--	0	--	0	--	0,0	0,0	0,0	0,0	-	-	-	-	
Estrazione minerali metalliferi e non	0	-209	-100,0	-736	-100,0	-126	-100,0	0,0	0,1	0,1	0,1	-	1	4	1	
Legno	3.216	-11.617	-78,3	-18.954	-85,5	3.216	--	1,0	4,3	2,6	0,0	19	87	130	-	
Alimentari	5.368	720	15,5	-13.314	-71,3	5.080	-13,314	1,7	1,4	2,2	0,3	32	27	110	2	
Metallurgiche	4.777	-1.009	-17,4	-100.184	-95,4	4.393	1.144,0	1,5	1,7	12,3	0,3	28	34	617	2	
Meccaniche	46.710	-41.124	-86,8	-336.315	-87,8	46.015	6.620,9	14,6	25,6	44,8	0,6	275	517	2.253	4	
Tessili	3.336	-1.234	-27,0	-39.401	-92,2	-6.779	-67,0	1,0	1,3	5,0	8,8	20	27	251	60	
Abbigliamento	22.701	-1.246	-5,2	-48.237	-68,0	8.224	56,8	7,1	7,0	8,3	12,6	134	141	417	85	
Chimica, petrolchimica, gomma e materie plastiche	9.858	-1.851	-15,8	4.684	90,5	9.389	2.001,9	3,1	3,4	0,6	0,4	58	69	30	3	
Pelli, cuoio e calzature	1.274	-3.947	-75,6	-13.533	-91,4	-2.107	-62,3	0,4	1,5	1,7	2,9	7	31	87	20	
Lavorazione minerali non metalliferi	35.400	13.694	63,1	-59.281	-62,6	32.309	1.045,3	11,0	6,3	11,1	2,7	208	128	557	18	
Carta, stampa ed editoria	4.633	3.208	225,1	-8.478	-64,7	3.857	497,0	1,4	0,4	1,5	0,7	27	8	77	5	
Installazione impianti per l'edilizia	11.961	-1.175	-8,9	1.710	16,7	10.947	1.079,6	3,7	3,8	1,2	0,9	70	77	60	6	
Energia elettrica, gas e acqua	0	0	--	0	--	0	--	0,0	0,0	0,0	0,0	-	-	-	-	
Trasporti e comunicazioni	9.278	6.030	185,7	-7.778	-45,6	9.273	185.460,0	2,9	0,9	2,0	0,0	55	19	100	0	
Tabacchi/cultura	0	0	--	0	--	0	--	0,0	0,0	0,0	0,0	-	-	-	-	
Servizi	0	0	--	0	--	0	--	0,0	0,0	0,0	0,0	-	-	-	-	
Varie	434	-286	-39,7	-16.260	-97,4	434	--	0,1	0,2	2,0	0,0	3	4	98	-	
Industria edile	97.878	12.935	15,2	72.937	292,4	45.500	86,9	30,6	24,8	2,9	45,6	576	500	147	308	
Artigianato edile	61.754	5.143	9,1	46.951	317,2	35.951	139,3	19,3	16,5	1,7	22,5	363	333	87	152	
Industria lapidei	1.023	-1.535	-60,0	202	24,6	-368	-26,5	0,3	0,7	0,1	1,2	6	15	5	8	
Artigianato lapidei	784	784	--	784	--	411	110,2	0,2	0,0	0,0	0,3	5	-	-	2	
Tot. Gestione edilizia	161.439	17.327	12,0	120.874	298,0	81.494	101,9	50,4	42,0	4,7	69,7	950	848	239	470	
Totale	320.385	-22.719	-6,6	-535.203	-62,6	205.619	179,2	100	100	100	100	1.885	2.018	5.033	675	

Ore autorizzate di Cassa integrazione straordinaria - Maggio 2010

OPERAI E IMPIEGATI Ore autorizzate - Umbria	Maggio 2.010	Variazione mese precedente		Variazione stesso mese anno 2009		Variazione stesso mese anno 2008		Distribuzione percentuale					Stima UL (170 ore mensili)			
		V.A.	V%	V.A.	V%	V.A.	V%	Maggio	Mese precedente	Stesso mese 2009	Stesso mese 2008	Maggio	Mese precedente	Stesso mese 2009	Stesso mese 2008	
Attività economiche connesse con l'agricoltura	0	0	--	0	--	0	--	0,0	0,0	0,0	0,0	-	-	-	-	
Estrazione minerali metalliferi e non	0	0	--	0	--	0	--	0,0	0,0	0,0	0,0	-	-	-	-	
Legno	0	-21.354	-100,0	-3.155	-100,0	0	--	0,0	0,0	6,0	1,5	0,0	126	19	-	
Alimentari	0	0	--	-6.384	-100,0	0	--	0,0	0,0	0,0	3,1	0,0	-	38	-	
Metallurgiche	784	-60	-7,1	784	--	784	--	0,3	0,2	0,0	0,0	5	5	-	-	
Mecaniche	206.142	-17.824	-8,0	36.930	21,8	198.672	2.659,6	77,2	62,8	82,8	19,4	1.213	1.317	995	44	
Tessili	13.272	-9.308	-41,2	13.272	--	13.272	--	5,0	6,3	0,0	0,0	78	133	-	-	
Abbigliamento	20.520	1.824	9,8	18.997	1.247,3	1.597	8,4	7,7	5,2	0,7	49,3	121	110	9	111	
Chimica, petrolchimica, gomma e materie plastiche	0	0	--	0	--	0	--	0,0	0,0	0,0	0,0	-	-	-	-	
Pelli, cuoio e calzature	0	0	--	0	--	0	--	0,0	0,0	0,0	0,0	-	-	-	-	
Lavorazione minerali non metalliferi	2.720	-6.888	-71,7	2.720	--	2.720	--	1,0	2,7	0,0	0,0	16	57	-	-	
Carta, stampa ed editoria	7.420	-4.327	-36,8	7.420	--	7.420	--	2,8	3,3	0,0	0,0	44	69	-	-	
Installazione impianti per l'edilizia	0	0	--	0	--	0	--	0,0	0,0	0,0	0,0	-	-	-	-	
Energia elettrica, gas e acqua	0	0	--	0	--	0	--	0,0	0,0	0,0	0,0	-	-	-	-	
Trasporti e comunicazioni	0	0	--	0	--	0	--	0,0	0,0	0,0	0,0	-	-	-	-	
Tabacchi/cultura	0	0	--	0	--	0	--	0,0	0,0	0,0	0,0	-	-	-	-	
Servizi	0	0	--	0	--	0	--	0,0	0,0	0,0	0,0	-	-	-	-	
Varie	2.288	-1.368	-37,4	2.288	--	2.288	--	0,9	1,0	0,0	0,0	13	22	-	-	
Commercio	3.120	-22.769	-87,9	-7.964	-71,9	3.120	--	1,2	7,3	5,4	0,0	18	152	65	-	
Industria edile	10.736	-948	-8,1	-2.224	-17,2	-1.279	-10,6	4,0	3,3	6,3	31,3	63	69	76	71	
Artigianato edile	0	0	--	0	--	0	--	0,0	0,0	0,0	0,0	-	-	-	-	
Industria lapidei	0	0	--	0	--	0	--	0,0	0,0	0,0	0,0	-	-	-	-	
Artigianato lapidei	0	0	--	0	--	0	--	0,0	0,0	0,0	0,0	-	-	-	-	
Altro	0	-6.536	-100,0	0	--	0	--	0,0	1,8	0,0	0,0	-	38	-	-	
Totale	267.002	-89.558	-25,1	62.684	30,7	228.594	595,2	100,0	100,0	100,0	100,0	1.571	2.097	1.202	226	

Ore autorizzate di Cassa integrazione in deroga - Maggio 2010

OPERAI E IMPIEGATI Ore autorizzate - Umbria	Maggio 2.010	Variazione mese precedente		Variazione stesso mese anno 2009		Variazione stesso mese anno 2008		Distribuzione percentuale				Stima UL (170 ore mensili)					
		V.A.	V%	V.A.	V%	V.A.	V%	Maggio	Mese precedente	Stesso mese 2009	Stesso mese 2008	Maggio	Mese precedente	Stesso mese 2009	Stesso mese 2008		
Attività economiche connesse con l'agricoltura Estrazione minerali metalliferi e non Legno Alimentari Metallurgiche Meccaniche Tessili Abbigliamento Chimica, petrolchimica, gomma e materie plastiche Pelli, cuoio e calzature Lavorazione minerali non metalliferi Carta, stampa ed editoria Installazione impianti per l'edilizia Energia elettrica, gas e acqua Trasporti e comunicazioni Tabacchi/cultura Servizi Varie Commercio Industria edile Artigianato edile Industria lapidei Artigianato lapidei	585	-1.495	-71,9	585	--	--	585	--	--	0,0	0,3	0,0	0,0	3	12	-	-
	0	0	--	0	--	--	0	--	--	0,0	0,0	0,0	0,0	-	-	-	-
	196.203	115.492	143,1	192.011	4.580,4	--	196.203	--	--	5,8	11,0	9,6	0,0	1.154	475	25	-
	8.977	7.510	511,9	8.977	--	--	8.977	--	--	0,3	0,2	0,0	0,0	53	9	-	-
	223.587	219.427	5.274,7	223.587	--	--	223.587	--	--	6,7	0,6	0,0	0,0	1.315	24	-	-
	808.000	508.982	170,2	800.469	10.629,0	--	808.000	--	--	24,1	40,6	17,2	0,0	4.753	1.759	44	-
	322.767	276.868	603,2	316.377	4.951,1	--	317.871	6.492,5	--	9,6	6,2	14,6	40,3	1.899	270	38	29
	249.757	190.301	320,1	241.965	3.105,3	--	248.049	14.522,8	--	7,4	8,1	17,8	14,1	1.469	350	46	10
	25.609	20.052	360,8	25.609	--	--	25.609	--	--	0,8	0,8	0,0	0,0	151	33	-	-
	45.098	42.274	1.497,0	43.504	2.729,2	--	44.316	5.667,0	--	1,3	0,4	3,6	6,4	265	17	9	5
	189.873	155.707	455,7	180.189	1.860,7	--	187.737	8.789,2	--	5,7	4,6	22,1	17,6	1.117	201	57	13
	73.293	55.484	311,6	73.293	--	--	73.293	--	--	2,2	2,4	0,0	0,0	431	105	-	-
	142.073	105.089	284,1	141.861	66.915,6	--	142.073	--	--	4,2	5,0	0,5	0,0	836	218	1	-
	0	0	--	0	--	--	0	--	--	0,0	0,0	0,0	0,0	-	-	-	-
	67.480	58.369	640,6	67.480	--	--	67.480	--	--	2,0	1,2	0,0	0,0	397	54	-	-
	0	0	--	0	--	--	0	--	--	0,0	0,0	0,0	0,0	-	-	-	-
	82.025	80.820	6.707,1	82.025	--	--	82.025	--	--	2,4	0,2	0,0	0,0	483	7	-	-
	6.188	6.188	--	6.188	--	--	6.188	--	--	0,2	0,0	0,0	0,0	36	-	-	-
	828.212	706.680	581,5	821.748	12.712,7	--	828.212	--	--	24,7	16,5	14,7	0,0	4.872	715	38	-
	23.081	20.297	729,1	23.081	--	--	23.081	--	--	0,7	0,4	0,0	0,0	136	16	-	-
38.495	27.069	236,9	38.495	--	--	38.495	--	--	1,1	1,6	0,0	0,0	226	67	-	-	
2.143	2.143	--	2.143	--	--	2.143	--	--	0,1	0,0	0,0	0,0	13	-	-	-	
0	0	--	0	--	--	0	--	--	0,0	0,0	0,0	0,0	-	-	-	-	
23.682	23.682	--	23.682	--	--	21.062	803,9	--	0,7	0,0	0,0	21,6	139	-	-	15	
Totale	3.357.128	2.620.939	356,0	3.313.269	7.554,4	3.344.986	27.548,9	100,0	100,0	100,0	100,0	100,0	100,0	19.748	4.331	258	71

Ore autorizzate di Cassa integrazione ordinaria, straordinaria e in deroga - Maggio 2010

OPERAI E IMPIEGATI Ore autorizzate - Umbria	Maggio 2.010	Variazione mese precedente			Variazione stesso mese anno 2009			Variazione stesso mese anno 2008			Distribuzione percentuale				Sima UL (170 ore mensili)			
		V.A.		V%	V.A.		V%	V.A.		V%	Maggio	Mese precedente	Stesso mese 2009	Stesso mese 2008	Maggio	Mese precedente	Stesso mese 2009	Stesso mese 2008
Attività economiche connesse con l'agricoltura	585	-1.495	-71,9	--	585	--	--	585	--	--	0,0	0,1	0,0	0,0	3	12	-	-
Estrazione minerali metalliferi e non	0	-209	-100,0	-736	-100,0	-736	-100,0	-126	-100,0	0,1	0,0	0,0	0,1	0,1	-	1	4	1
Legno	199.419	82.521	70,6	169.902	575,6	199.419	--	194.419	--	--	5,1	8,1	2,7	0,0	1.173	688	174	-
Alimentari	14.345	8.230	134,6	-10,721	-42,8	14.345	--	14.057	4.880,9	0,4	2,3	0,2	0,2	0,2	84	36	147	2
Metallurgiche	229.148	218.358	2.023,7	124.187	118,3	228.764	59.574,0	5,8	0,8	9,5	5,8	0,8	9,5	0,2	1.348	63	617	2
Meccaniche	1.060.852	450.034	73,7	501.084	89,5	1.052.687	12.892,7	26,9	42,5	50,7	26,9	42,5	50,7	4,9	6.240	3.593	3.293	48
Tessili	339.375	266.326	364,6	290.248	590,8	324.364	2.160,8	8,6	5,1	4,5	8,6	5,1	4,5	9,1	1.996	430	289	88
Abbigliamento	292.978	190.879	187,0	212.725	265,1	257.870	734,5	7,4	7,1	7,3	7,4	7,1	7,3	21,2	1.723	601	472	207
Chimica, petrolchimica, gomma e materie plastiche	35.467	18.201	105,4	30.293	585,5	34.998	7.462,3	0,9	1,2	0,5	0,3	209	102	30	209	102	30	3
Pelli, cuoio e calzature	46.372	38.327	476,4	29.971	182,7	42.209	1.013,9	1,2	0,6	1,5	2,5	273	47	96	273	47	96	24
Lavorazione minerali non metalliferi	227.993	162.513	248,2	123.628	118,5	222.766	4.261,8	5,8	4,6	9,5	3,2	1.341	385	614	1.341	385	614	31
Carta, stampa ed editoria	85.346	54.365	175,5	72.235	550,9	84.570	10.898,2	2,2	2,2	1,2	0,5	502	182	77	502	182	77	5
Installazione impianti per l'edilizia	154.034	103.914	207,3	143.571	1.372,2	153.020	15.090,7	3,9	3,5	0,9	0,6	906	295	62	906	295	62	6
Energia elettrica, gas e acqua	0	0	--	0	--	0	--	0	--	--	0,0	0,0	0,0	0,0	-	-	-	-
Trasporti e comunicazioni	76.758	64.399	521,1	59.702	350,0	76.753	1.535.060,0	1,9	0,9	1,5	0,0	452	73	100	452	73	100	0
Tabacchi/cultura	0	0	--	0	--	0	--	0	--	--	0,0	0,0	0,0	0,0	-	-	-	-
Servizi	82.025	80.820	6.707,1	82,025	--	82.025	--	82.025	--	--	2,1	0,1	0,0	0,0	483	7	-	-
Varie	8.910	4.534	103,6	-7.784	-46,6	8.910	--	8.910	--	--	0,2	0,3	1,5	0,0	52	26	98	-
Commercio	831.332	683.911	463,9	813.784	4.637,5	831.332	--	831.332	--	--	21,1	10,3	1,6	0,0	4.890	867	103	-
Industria edile	131.695	32.284	32,5	93.794	247,5	67.302	104,5	3,3	6,9	3,4	39,0	775	585	223	775	585	223	379
Artigianato edile	100.249	32.212	47,3	85.446	577,2	74.446	288,5	2,5	4,7	1,3	15,6	590	400	87	590	400	87	152
Industria lapidei	3.166	608	23,8	2.345	285,6	1.775	127,6	0,1	0,2	0,1	0,8	19	15	5	19	15	5	8
Artigianato lapidei	784	784	--	784	--	411	110,2	0,0	0,0	0,0	0,2	5	-	-	5	-	-	2
Altro	23.682	17.146	262,3	23.682	--	21.062	803,9	0,6	0,5	0,0	1,6	139	38	-	139	38	-	15
Totale	3.944.515	2.508.662	174,7	2.840.750	257,4	3.779.199	2.286,0	100,0	100,0	100,0	100,0	100,0	100,0	100,0	23.203	8.446	6.493	972

Ore autorizzate di Cassa integrazione ordinaria - Maggio 2010

OPERAI	Maggio	Variazione mese precedente		Variazione stesso mese anno 2009		Variazione stesso mese anno 2008		Distribuzione percentuale				Slima UL (170 ore mensili)			
		V.A.	V%	V.A.	V%	V.A.	V%	Maggio	Mese precedente	Stesso mese 2009	Stesso mese 2008	Maggio	Mese precedente	Stesso mese 2009	Stesso mese 2008
Ore autorizzate - Umbria	2.010														
Attività economiche connesse con l'agricoltura	0	0	--	0	--	0	--	0,0	0,0	0,0	0,0	-	-	-	-
Estrazione minerali metalliferi e non	0	-209	-100,0	-736	-100,0	-126	-100,0	0,0	0,0	0,1	0,1	-	-	1	4
Legno	2.560	-9.545	-78,9	-17.826	-87,4	2.560	--	0,8	0,8	3,9	2,8	15	71	120	-
Alimentari	4.672	848	22,2	-13.190	-73,8	4.384	-13,90	1,5	1,2	2,4	0,3	27	22	105	2
Metallurgiche	4.230	-1.319	-23,8	-82.194	-95,1	3.982	1.605,6	1,4	1,8	11,8	0,2	25	33	508	1
Meccaniche	39.486	-33.337	-45,8	-262.455	-86,9	38.791	5.581,4	13,1	23,5	41,1	0,6	232	428	1.776	4
Tessili	3.336	-950	-22,2	-34.777	-91,2	-6.099	-64,6	1,1	1,4	5,2	8,4	20	25	224	56
Abbigliamento	21.605	-229	-1,0	-42.390	-66,2	7.604	54,3	7,1	7,1	8,7	12,5	127	128	376	82
Chimica, petrolchimica, gomma e materie plastiche	8.516	-1.441	-14,5	3.574	72,3	8.047	1.715,8	2,8	3,2	0,7	0,4	50	59	29	3
Pelli, cuoio e calzature	1.241	-3.848	-75,6	-12.942	-91,3	-2.140	-63,3	0,4	1,6	1,9	3,0	7	30	83	20
Lavorazione minerali non metalliferi	34.422	13.095	61,4	-55.819	-61,9	31.331	1.013,6	11,4	6,9	12,3	2,8	202	125	531	18
Carta, stampa ed editoria	4.057	2.632	184,7	-7.872	-66,0	3.425	541,9	1,3	0,5	1,6	0,6	24	8	70	4
Installazione impianti per l'edilizia	10.424	-1.936	-15,7	249	2,4	9.618	1.193,3	3,4	4,0	1,4	0,7	61	73	60	5
Energia elettrica, gas e acqua	0	0	--	0	--	0	--	0,0	0,0	0,0	0,0	-	-	-	-
Trasporti e comunicazioni	9.038	6.170	215,1	-7.462	-45,2	9.033	180.660,0	3,0	0,9	2,2	0,0	53	17	97	0
Tabacchi/coltura	0	0	--	0	--	0	--	0,0	0,0	0,0	0,0	-	-	-	-
Servizi	0	0	--	0	--	0	--	0,0	0,0	0,0	0,0	-	-	-	-
Varie	234	-486	-67,5	-16.420	-98,6	234	--	0,1	0,2	2,3	0,0	1	4	98	-
Industria edile	95.085	18.779	24,6	70.338	284,2	42.890	82,2	31,5	24,7	3,4	46,6	559	449	146	307
Artigianato edile	61.589	5.428	9,7	46.786	316,1	36.155	142,2	20,4	18,2	2,0	22,7	362	330	87	150
Industria lapidei	999	-1.467	-59,5	186	22,9	208	26,3	0,3	0,8	0,1	0,7	6	15	5	5
Artigianato lapidei	784	784	--	784	--	411	110,2	0,3	0,0	0,0	0,3	5	-	-	2
Tot. Gestione edilizia	158.457	23.524	17,4	118.094	292,6	79.664	101,1	52,4	43,6	5,5	70,4	932	794	237	463
Totale	302.278	-7.031	-2,3	-432.166	-58,8	190.308	170,0	100	100	100	100	1.778	1.819	4.320	659

Ore autorizzate di Cassa integrazione straordinaria - Maggio 2010

OPERAI	Maggio	Variazione mese precedente		Variazione stesso mese anno 2009		Variazione stesso mese anno 2008		Distribuzione percentuale				Slima UL (170 ore mensili)			
		V.A.	V%	V.A.	V%	V.A.	V%	Maggio	Mese precedente	Stesso mese 2009	Stesso mese 2008	Maggio	Mese precedente	Stesso mese 2009	Stesso mese 2008
Ore autorizzate - Umbria	2.010														
Attività economiche connesse con l'agricoltura	0	0	--	0	--	0	--	0,0	0,0	0,0	0,0	-	-	-	-
Estrazione minerali metalliferi e non	0	0	--	0	--	0	--	0,0	0,0	0,0	0,0	-	-	-	-
Legno	0	-21.170	-100,0	-2.932	-100,0	0	--	0,0	6,6	1,5	0,0	-	125	17	-
Alimentari	0	0	--	-5.880	-100,0	0	--	0,0	0,0	3,0	0,0	-	-	35	-
Metallurgiche	584	-88	-13,1	584	--	584	--	0,2	0,2	0,0	0,0	3	-	4	-
Meccaniche	194.006	-16.788	-8,0	30.654	18,8	187.766	3.009,1	79,2	65,3	84,7	18,5	1.141	1.240	961	37
Tessili	12.516	-9.928	-44,2	12.516	--	12.516	--	5,1	7,0	0,0	0,0	74	132	-	-
Abbigliamento	19.256	1.884	10,8	17.813	1.234,4	1.477	8,3	7,9	5,4	0,7	52,8	113	102	8	105
Chimica, petrolchimica, gomma e materie plastiche	0	0	--	0	--	0	--	0,0	0,0	0,0	0,0	-	-	-	-
Pelli, cuoio e calzature	0	0	--	0	--	0	--	0,0	0,0	0,0	0,0	-	-	-	-
Lavorazione minerali non metalliferi	2.408	-6.168	-71,9	2.408	--	2.408	--	1,0	2,7	0,0	0,0	14	50	-	-
Carta, stampa ed editoria	5.223	-5.505	-51,3	5.223	--	5.223	--	2,1	3,3	0,0	0,0	31	63	-	-
Installazione impianti per l'edilizia	0	0	--	0	--	0	--	0,0	0,0	0,0	0,0	-	-	-	-
Energia elettrica, gas e acqua	0	0	--	0	--	0	--	0,0	0,0	0,0	0,0	-	-	-	-
Trasporti e comunicazioni	0	0	--	0	--	0	--	0,0	0,0	0,0	0,0	-	-	-	-
Tabacchi/coltura	0	0	--	0	--	0	--	0,0	0,0	0,0	0,0	-	-	-	-
Servizi	0	0	--	0	--	0	--	0,0	0,0	0,0	0,0	-	-	-	-
Varie	1.936	-1.272	-39,7	1.936	--	1.936	--	0,8	1,0	0,0	0,0	11	19	-	-
Commercio	1.948	-18.484	-90,5	-6.016	-75,5	1.948	--	0,8	6,3	4,1	0,0	11	120	47	-
Industria edile	6.928	-512	-6,9	-4.320	-38,4	-2.728	-28,3	2,8	2,3	5,8	28,7	41	44	66	57
Artigianato edile	0	0	--	0	--	0	--	0,0	0,0	0,0	0,0	-	-	-	-
Industria lapidei	0	0	--	0	--	0	--	0,0	0,0	0,0	0,0	-	-	-	-
Artigianato lapidei	0	0	--	0	--	0	--	0,0	0,0	0,0	0,0	-	-	-	-
Altro	0	0	--	0	--	0	--	0,0	0,0	0,0	0,0	-	-	-	-
Totale	244.805	-78.031	-24,2	51.986	27,0	211.130	627,0	100,0	100,0	100,0	100,0	1.440	1.899	1.134	198

Ore autorizzate di Cassa integrazione in deroga - Maggio 2010

OPERAI	Maggio 2.010	Variazione mese precedente		Variazione stesso mese anno 2009		Variazione stesso mese anno 2008		Distribuzione percentuale				Sima UL (170 ore mensili)			
		V.A.	V%	V.A.	V%	V.A.	V%	Maggio	Mese precedente	Stesso mese 2009	Stesso mese 2008	Maggio	Mese precedente	Stesso mese 2009	Stesso mese 2008
Attività economiche connesse con l'agricoltura	0	-2.080	-100,0	0	--	0	--	0,0	0,4	0,0	0,0	-	12	-	-
Estrazione minerali metalliferi e non	0	0	--	0	--	0	--	0,0	0,0	0,0	0,0	-	-	-	-
Legno	165.991	92.885	127,1	162.359	4.470,2	165.991	--	5,8	12,3	10,2	0,0	976	430	21	-
Alimentari	8.977	7.614	558,6	8.977	--	8.977	--	0,3	0,2	0,0	0,0	53	8	-	-
Metallurgiche	220.467	216.307	5.199,7	220.467	--	220.467	--	7,7	0,7	0,0	0,0	1.297	24	-	-
Meccaniche	727.318	489.120	205,3	720.157	10.056,7	727.318	--	25,3	40,1	20,0	0,0	4.278	1.401	42	-
Tessili	302.969	257.619	568,1	296.579	4.641,3	298.073	6.088,1	10,5	7,6	17,9	40,5	1.782	267	38	29
Abbigliamento	234.838	177.409	308,9	227.638	3.161,6	233.130	13.649,3	8,2	9,7	20,1	14,1	1.381	338	42	10
Chimica, petrolchimica, gomma e materie plastiche	24.959	20.168	421,0	24.959	--	24.959	--	0,9	0,8	0,0	0,0	147	28	-	-
Pelli, cuoio e calzature	41.978	39.346	1.494,9	40.384	2.533,5	41.196	5.268,0	1,5	0,4	4,5	6,5	247	15	9	5
Lavorazione minerali non metalliferi	176.999	146.917	488,4	167.425	1.748,7	174.911	8.377,0	6,2	5,1	26,8	17,3	1.041	177	56	12
Carta, stampa ed editoria	63.335	48.126	376,4	63.335	--	63.335	--	2,2	2,6	0,0	0,0	373	89	-	-
Installazione impianti per l'edilizia	128.267	95.099	286,7	128.055	60.403,3	128.267	--	4,5	5,6	0,6	0,0	755	195	1	-
Energia elettrica, gas e acqua	0	0	--	0	--	0	--	0,0	0,0	0,0	0,0	-	-	-	-
Trasporti e comunicazioni	60.824	51.888	580,7	60.824	--	60.824	--	2,1	1,5	0,0	0,0	358	53	-	-
Tabacchi/cultura	0	0	--	0	--	0	--	0,0	0,0	0,0	0,0	-	-	-	-
Servizi	70.913	69.708	5.784,9	70.913	--	70.913	--	2,5	0,2	0,0	0,0	417	7	-	-
Varie	6.188	6.188	--	6.188	--	6.188	--	0,2	0,0	0,0	0,0	36	-	-	-
Commercio	576.431	513.169	811,2	576.431	--	576.431	--	20,1	10,7	0,0	0,0	3.391	372	-	-
Industria edile	16.553	14.809	849,1	16.553	--	16.553	--	0,6	0,3	0,0	0,0	97	10	-	-
Artigianato edile	36.749	25.713	233,0	36.749	--	36.749	--	1,3	1,9	0,0	0,0	216	65	-	-
Industria lapidei	2.013	2.013	--	2.013	--	2.013	--	0,1	0,0	0,0	0,0	12	-	-	-
Artigianato lapidei	0	0	--	0	--	0	--	0,0	0,0	0,0	0,0	-	-	-	-
Altro	7.532	7.532	--	7.532	--	4.912	187,5	0,3	0,0	0,0	21,7	44	-	-	15
Totale	2.873.301	2.279.550	383,9	2.837.538	7.934,3	2.861.207	23.658,1	100,0	100,0	100,0	100,0	16.902	3.493	210	71

Ore autorizzate di Cassa integrazione ordinaria, straordinaria e in deroga - Maggio 2010

OPERAI	Maggio 2.010	Variazione mese precedente		Variazione stesso mese anno 2009		Variazione stesso mese anno 2008		Distribuzione percentuale				Sima UL (170 ore mensili)			
		V.A.	V%	V.A.	V%	V.A.	V%	Maggio	Mese precedente	Stesso mese 2009	Stesso mese 2008	Maggio	Mese precedente	Stesso mese 2009	Stesso mese 2008
Attività economiche connesse con l'agricoltura	0	-2.080	-100,0	0	--	0	--	0,0	0,2	0,0	0,0	-	12	-	-
Estrazione minerali metalliferi e non	0	-209	-100,0	-736	-100,0	-126	-100,0	0,0	0,0	0,1	0,1	-	1	4	1
Legno	168.551	62.170	58,4	141.601	525,4	168.551	--	4,9	8,7	2,8	0,0	991	626	159	-
Alimentari	13.649	8.462	163,1	-10.093	-42,5	13.361	4.639,2	0,4	0,4	2,5	0,2	80	31	140	2
Metallurgiche	225.281	214.900	2.070,1	138.857	160,7	225.033	90.739,1	6,6	0,8	9,0	0,2	1.325	61	508	1
Meccaniche	960.810	438.995	84,1	488.356	103,4	953.875	13.754,5	28,1	42,6	49,1	4,4	5.652	3.070	2.779	41
Tessili	318.821	246.741	342,3	274.318	616,4	304.490	2.124,7	9,3	5,9	4,6	9,1	1.875	424	262	84
Abbigliamento	275.699	179.064	185,3	203.061	279,6	242.211	723,3	8,1	7,9	7,5	21,2	1.622	568	427	197
Chimica, petrolchimica, gomma e materie plastiche	33.475	18.727	127,0	28.533	577,4	33.006	7.037,5	1,0	1,2	0,5	0,3	197	87	29	3
Pelli, cuoio e calzature	43.219	35.498	459,8	27.442	173,9	39.056	938,2	1,3	0,6	1,6	2,6	254	45	93	24
Lavorazione minerali non metalliferi	213.829	153.844	256,5	114.014	114,2	208.650	4.028,8	6,3	4,9	10,4	3,3	1.258	353	587	30
Carta, stampa ed editoria	72.615	45.253	165,4	60.686	508,7	71.983	11.389,7	2,1	2,2	1,2	0,0	427	161	70	4
Installazione impianti per l'edilizia	138.691	93.163	204,6	128.304	1.235,2	137.885	17.107,3	4,1	3,7	1,1	0,5	816	268	61	5
Energia elettrica, gas e acqua	0	0	--	0	--	0	--	0,0	0,0	0,0	0,0	-	-	-	-
Trasporti e comunicazioni	69.862	58.058	491,9	53.362	323,4	69.857	1.397.140,0	2,0	1,0	1,7	0,0	411	69	97	0
Tabacchi/cultura	0	0	--	0	--	0	--	0,0	0,0	0,0	0,0	-	-	-	-
Servizi	70.913	69.708	5.784,9	70.913	--	70.913	--	2,1	0,1	0,0	0,0	417	7	-	-
Varie	8.358	4.430	112,8	-8.296	-49,8	8.358	--	0,2	0,3	1,7	0,0	49	23	98	-
Commercio	578.379	494.685	591,1	570.415	7.162,4	578.379	--	16,9	6,8	0,8	0,0	3.402	492	47	-
Industria edile	118.566	33.076	38,7	82.571	229,4	56.715	91,7	3,5	7,0	3,7	39,2	697	503	212	364
Artigianato edile	98.338	31.141	46,3	83.535	564,3	72.904	286,6	2,9	5,5	1,5	16,1	578	395	87	150
Industria lapidei	3.012	546	22,1	2.199	270,5	2.221	280,8	0,1	0,2	0,1	0,5	18	15	5	5
Artigianato lapidei	784	784	--	784	--	411	110,2	0,0	0,0	0,0	0,2	5	-	-	2
Altro	7.532	7.532	--	7.532	--	4.912	187,5	0,2	0,0	0,0	1,7	44	-	-	15
Totale	3.420.384	2.194.488	179,0	2.457.358	255,2	3.262.645	2.068,4	100,0	100,0	100,0	100,0	20.120	7.211	5.665	928

Ore autorizzate di Cassa integrazione ordinaria - Maggio 2010

IMPIEGATI Ore autorizzate - Umbria	Maggio 2.010	Variazione mese precedente		Variazione stesso mese anno 2009		Variazione stesso mese anno 2008		Distribuzione percentuale				Sima UL (170 ore mensili)			
		V.A.	V%	V.A.	V%	V.A.	V%	Maggio	Mese precedente	Stesso mese 2009	Stesso mese 2008	Maggio	Mese precedente	Stesso mese 2009	Stesso mese 2008
Attività economiche connesse con l'agricoltura	0	0	--	0	--	0	--	0,0	0,0	0,0	0,0	-	-	-	-
Estrazione minerali metalliferi e non	0	0	--	0	--	0	--	0,0	0,0	0,0	0,0	-	-	-	-
Legno	656	-2.072	-76,0	-1.128	-63,2	656	--	3,6	8,1	1,5	0,0	4	16	10	-
Alimentari	696	-128	-15,5	-124	-15,1	696	--	3,8	2,4	0,7	0,0	4	5	5	-
Metallurgiche	547	310	130,8	-17.990	-97,0	411	302,2	3,0	0,7	15,3	4,9	3	1	109	1
Meccaniche	7.224	-7.787	-51,9	-73.860	-91,1	7.224	--	39,9	44,4	66,9	0,0	42	88	477	-
Tessili	0	-284	-100,0	-4.624	-100,0	-680	-100,0	0,0	0,8	3,8	24,3	-	2	27	4
Abbigliamento	1.096	-1.017	-48,1	-5.847	-84,2	620	130,3	6,1	6,3	5,7	17,0	6	12	41	3
Chimica, petrolchimica, gomma e materie plastiche	1.342	-410	-23,4	1.110	478,4	1.342	--	7,4	5,2	0,2	0,0	8	10	1	-
Pelli, cuoio e calzature	33	-99	-75,0	-591	-94,7	33	--	0,2	0,4	0,5	0,0	0	1	4	-
Lavorazione minerali non metalliferi	978	599	158,0	-3.462	-78,0	978	--	5,4	1,1	3,7	0,0	6	2	26	-
Carta, stampa ed editoria	576	576	--	-606	-51,3	432	300,0	3,2	0,0	1,0	5,2	3	-	7	1
Installazione impianti per l'edilizia	1.537	761	98,1	1.461	1.922,4	1.329	638,9	8,5	2,3	0,1	7,4	9	5	0	1
Energia elettrica, gas e acqua	0	0	--	0	--	0	--	0,0	0,0	0,0	0,0	-	-	-	-
Trasporti e comunicazioni	240	-140	-36,8	-316	-56,8	240	--	1,3	1,1	0,5	0,0	1	2	3	-
Tabacchi/cultura	0	0	--	0	--	0	--	0,0	0,0	0,0	0,0	-	-	-	-
Servizi	0	0	--	0	--	0	--	0,0	0,0	0,0	0,0	-	-	-	-
Varie	200	200	--	160	400,0	200	--	1,1	0,0	0,0	0,0	1	-	0	-
Industria edile	2.793	-5.844	-67,7	2.599	1.339,7	2.610	1.426,2	15,4	25,6	0,2	6,5	16	51	1	1
Artigianato edile	165	-285	-63,3	165	--	-204	-55,3	0,9	1,3	0,0	13,2	1	3	-	2
Industria lapidei	24	-68	-73,9	16	200,0	-576	-96,0	0,1	0,3	0,0	21,5	0	1	0	4
Artigianato lapidei	0	0	--	0	--	0	--	0,0	0,0	0,0	0,0	-	-	-	-
Tot. Gestione edilizia	2.982	-6.197	-67,5	2.780	1.376,2	1.830	158,9	16,5	27,2	0,2	41,2	18	54	1	7
Totale	18.107	-15.688	-46,4	-103.037	-85,1	15.311	547,6	100	100	100	100	107	199	713	16

Ore autorizzate di Cassa integrazione straordinaria - Maggio 2010

IMPIEGATI Ore autorizzate - Umbria	Maggio 2.010	Variazione mese precedente		Variazione stesso mese anno 2009		Variazione stesso mese anno 2008		Distribuzione percentuale				Sima UL (170 ore mensili)			
		V.A.	V%	V.A.	V%	V.A.	V%	Maggio	Mese precedente	Stesso mese 2009	Stesso mese 2008	Maggio	Mese precedente	Stesso mese 2009	Stesso mese 2008
Attività economiche connesse con l'agricoltura	0	0	--	0	--	0	--	0,0	0,0	0,0	0,0	-	-	-	-
Estrazione minerali metalliferi e non	0	0	--	0	--	0	--	0,0	0,0	0,0	0,0	-	-	-	-
Legno	0	-184	-100,0	-223	-100,0	0	--	0,0	0,5	1,9	0,0	-	1	1	-
Alimentari	0	0	--	-504	-100,0	0	--	0,0	0,0	4,4	0,0	-	-	3	-
Metallurgiche	200	28	16,3	200	--	200	--	0,9	0,5	0,0	0,0	1	1	-	-
Meccaniche	12.136	-1.036	-7,9	6.276	107,1	10.906	886,7	54,7	39,1	51,0	26,0	71	77	34	7
Tessili	756	620	455,9	756	--	756	--	3,4	0,4	0,0	0,0	4	1	-	-
Abbigliamento	1.264	-60	-4,5	1.184	1.480,0	120	10,5	5,7	3,9	0,7	24,2	7	8	0	7
Chimica, petrolchimica, gomma e materie plastiche	0	0	--	0	--	0	--	0,0	0,0	0,0	0,0	-	-	-	-
Pelli, cuoio e calzature	0	0	--	0	--	0	--	0,0	0,0	0,0	0,0	-	-	-	-
Lavorazione minerali non metalliferi	312	-720	-69,8	312	--	312	--	1,4	3,1	0,0	0,0	2	6	-	-
Carta, stampa ed editoria	2.197	1.178	115,6	2.197	--	2.197	--	9,9	3,0	0,0	0,0	13	6	-	-
Installazione impianti per l'edilizia	0	0	--	0	--	0	--	0,0	0,0	0,0	0,0	-	-	-	-
Energia elettrica, gas e acqua	0	0	--	0	--	0	--	0,0	0,0	0,0	0,0	-	-	-	-
Trasporti e comunicazioni	0	0	--	0	--	0	--	0,0	0,0	0,0	0,0	-	-	-	-
Tabacchi/cultura	0	0	--	0	--	0	--	0,0	0,0	0,0	0,0	-	-	-	-
Servizi	0	0	--	0	--	0	--	0,0	0,0	0,0	0,0	-	-	-	-
Varie	352	-96	-21,4	352	--	352	--	1,6	1,3	0,0	0,0	2	3	-	-
Commercio	1.172	-4.285	-78,5	-1.948	-62,4	1.172	--	5,3	16,2	27,1	0,0	7	32	18	-
Industria edile	3.808	-436	-10,3	2.096	122,4	1.449	61,4	17,2	12,6	14,9	49,8	22	25	10	14
Artigianato edile	0	0	--	0	--	0	--	0,0	0,0	0,0	0,0	-	-	-	-
Industria lapidei	0	0	--	0	--	0	--	0,0	0,0	0,0	0,0	-	-	-	-
Artigianato lapidei	0	0	--	0	--	0	--	0,0	0,0	0,0	0,0	-	-	-	-
Altro	0	0	--	0	--	0	--	0,0	0,0	0,0	0,0	-	-	-	-
Totale	22.197	-11.527	-34,2	10.698	93,0	17.464	369,0	100,0	100,0	100,0	100,0	131	198	68	28

Ore autorizzate di Cassa integrazione in deroga - Maggio 2010

IMPIEGATI Ore autorizzate - Umbria	Maggio 2.010	Variazione mese precedente		Variazione stesso mese anno 2009		Variazione stesso mese anno 2008		Distribuzione percentuale				Sima UL (170 ore mensili)			
		V.A.	V%	V.A.	V%	V.A.	V%	Maggio	Mese precedente	Stesso mese 2009	Stesso mese 2008	Maggio	Mese precedente	Stesso mese 2009	Stesso mese 2008
Attività economiche connesse con l'agricoltura	585	585	--	585	--	585	--	0,1	0,0	0,0	0,0	3	-	-	-
Estrazione minerali metalliferi e non	0	0	--	0	--	0	--	0,0	0,0	0,0	0,0	-	-	-	-
Legno	30.212	22.607	297,3	29.652	5.295,0	30.212	--	6,2	5,3	6,9	0,0	178	45	3	-
Alimentari	0	-104	-100,0	0	--	0	--	0,0	0,1	0,0	0,0	-	1	-	-
Metallurgiche	3.120	3.120	--	3.120	--	3.120	--	0,6	0,0	0,0	0,0	18	-	-	-
Meccaniche	80.682	19.862	32,7	80.312	21.705,9	80.682	--	16,7	42,7	4,6	0,0	475	358	2	-
Tessili	19.798	19.249	3.506,2	19.798	--	19.798	--	4,1	0,4	0,0	0,0	116	3	-	-
Abbigliamento	14.919	12.892	636,0	14.327	2.420,1	14.919	--	3,1	1,4	7,3	0,0	88	12	3	-
Chimica, petrolchimica, gomma e materie plastiche	650	-116	-15,1	650	--	650	--	0,1	0,5	0,0	0,0	4	5	-	-
Pelli, cuoio e calzature	3.120	2.928	1.525,0	3.120	--	3.120	--	0,6	0,1	0,0	0,0	18	1	-	-
Lavorazione minerali non metalliferi	12.874	8.790	215,2	12.764	11.603,6	12.826	26.720,8	2,7	2,9	1,4	100,0	76	24	1	0
Carta, stampa ed editoria	9.958	7.358	283,0	9.958	--	9.958	--	2,1	1,8	0,0	0,0	59	15	-	-
Installazione impianti per l'edilizia	13.806	9.990	261,8	13.806	--	13.806	--	2,9	2,7	0,0	0,0	81	22	-	-
Energia elettrica, gas e acqua	0	0	--	0	--	0	--	0,0	0,0	0,0	0,0	-	-	-	-
Trasporti e comunicazioni	6.656	6.481	3.703,4	6.656	--	6.656	--	1,4	0,1	0,0	0,0	39	1	-	-
Tabacchi/cultura	0	0	--	0	--	0	--	0,0	0,0	0,0	0,0	-	-	-	-
Servizi	11.112	11.112	--	11.112	--	11.112	--	2,3	0,0	0,0	0,0	65	-	-	-
Varie	0	0	--	0	--	0	--	0,0	0,0	0,0	0,0	-	-	-	-
Commercio	251.781	193.511	332,1	245.317	3.795,1	251.781	--	52,0	40,9	79,8	0,0	1.481	343	38	-
Industria edile	6.528	5.488	527,7	6.528	--	6.528	--	1,3	0,7	0,0	0,0	38	6	-	-
Artigianato edile	1.746	1.356	347,7	1.746	--	1.746	--	0,4	0,3	0,0	0,0	10	2	-	-
Industria lapidei	130	130	--	130	--	130	--	0,0	0,0	0,0	0,0	1	-	-	-
Artigianato lapidei	0	0	--	0	--	0	--	0,0	0,0	0,0	0,0	-	-	-	-
Altro	16.150	16.150	--	16.150	--	16.150	--	3,3	0,0	0,0	0,0	95	-	-	-
Totale	483.827	341.389	239,7	475.731	5.876,1	483.779	1.007.872,9	100,0	100,0	100,0	100,0	2.846	838	48	0

Ore autorizzate di Cassa integrazione ordinaria, straordinaria e in deroga - Maggio 2010

IMPIEGATI Ore autorizzate - Umbria	Maggio 2.010	Variazione mese precedente		Variazione stesso mese anno 2009		Variazione stesso mese anno 2008		Distribuzione percentuale				Sima UL (170 ore mensili)			
		V.A.	V%	V.A.	V%	V.A.	V%	Maggio	Mese precedente	Stesso mese 2009	Stesso mese 2008	Maggio	Mese precedente	Stesso mese 2009	Stesso mese 2008
Attività economiche connesse con l'agricoltura	585	585	--	585	--	585	--	0,1	0,0	0,0	0,0	3	-	-	-
Estrazione minerali metalliferi e non	0	0	--	0	--	0	--	0,0	0,0	0,0	0,0	-	-	-	-
Legno	30.868	20.351	193,5	28.301	1.102,5	30.868	--	5,9	5,0	1,8	0,0	182	62	15	-
Alimentari	696	-232	-25,0	-628	-47,4	696	--	0,1	0,4	0,9	0,0	4	5	8	-
Metallurgiche	3.867	3.458	845,5	-14.670	-79,1	3.731	2.743,4	0,7	0,2	13,2	1,8	23	2	109	1
Meccaniche	100.042	11.039	12,4	12.728	14,6	98.812	8.033,5	19,1	42,4	62,0	16,2	588	524	514	7
Tessili	20.554	19.585	2.021,2	15.930	344,5	19.874	2.922,6	3,9	0,5	3,3	0,0	121	6	27	4
Abbigliamento	17.279	11.815	216,2	9.664	126,9	15.659	966,6	3,3	2,6	5,4	21,4	102	32	45	10
Chimica, petrolchimica, gomma e materie plastiche	1.992	-526	-20,9	1.760	758,6	1.992	--	0,4	1,2	0,2	0,0	12	15	1	-
Pelli, cuoio e calzature	3.153	2.829	873,1	2.529	405,3	3.153	--	0,6	0,2	0,4	0,0	19	2	4	-
Lavorazione minerali non metalliferi	14.164	8.669	157,8	9.614	211,3	14.116	29.408,3	2,7	2,6	3,2	0,6	83	32	27	0
Carta, stampa ed editoria	12.731	9.112	251,8	11.549	977,1	12.587	8.741,0	2,4	1,7	0,8	1,9	75	21	7	1
Installazione impianti per l'edilizia	15.343	10.751	234,1	15.267	20.088,2	15.135	7.276,4	2,9	2,2	0,1	2,7	90	27	0	1
Energia elettrica, gas e acqua	0	0	--	0	--	0	--	0,0	0,0	0,0	0,0	-	-	-	-
Trasporti e comunicazioni	6.896	6.341	1.142,5	6.340	1.140,3	6.896	--	1,3	0,3	0,4	0,0	41	3	3	-
Tabacchi/cultura	0	0	--	0	--	0	--	0,0	0,0	0,0	0,0	-	-	-	-
Servizi	11.112	11.112	--	11.112	--	11.112	--	2,1	0,0	0,0	0,0	65	-	-	-
Varie	552	104	23,2	512	1.280,0	552	--	0,1	0,2	0,0	0,0	3	3	0	-
Commercio	252.953	189.226	296,9	243.369	2.539,3	252.953	--	48,3	30,4	6,8	0,0	1.488	375	56	-
Industria edile	13.129	-792	-5,7	11.223	588,8	10.587	416,5	2,5	6,6	1,4	33,5	77	82	11	15
Artigianato edile	1.911	1.071	127,5	1.911	--	1.542	417,9	0,4	0,4	0,0	4,9	11	5	-	2
Industria lapidei	154	62	67,4	146	1.825,0	-446	-74,3	0,0	0,0	0,0	7,9	1	1	0	4
Artigianato lapidei	0	0	--	0	--	0	--	0,0	0,0	0,0	0,0	-	-	-	-
Altro	16.150	9.614	147,1	16.150	--	16.150	--	3,1	3,1	0,0	0,0	95	38	-	-
Totale	524.131	314.174	149,6	383.392	272,4	516.554	6.817,4	100,0	100,0	100,0	100,0	3.083	1.235	828	45

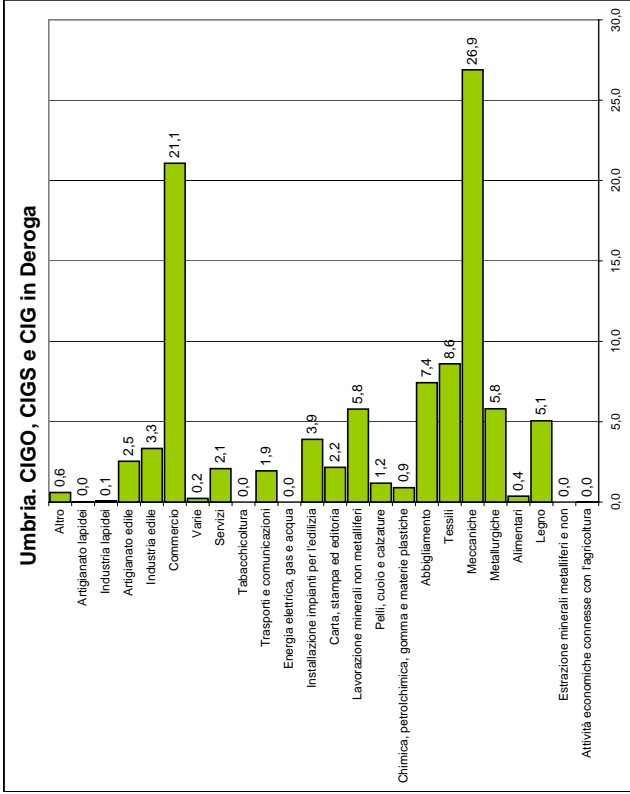
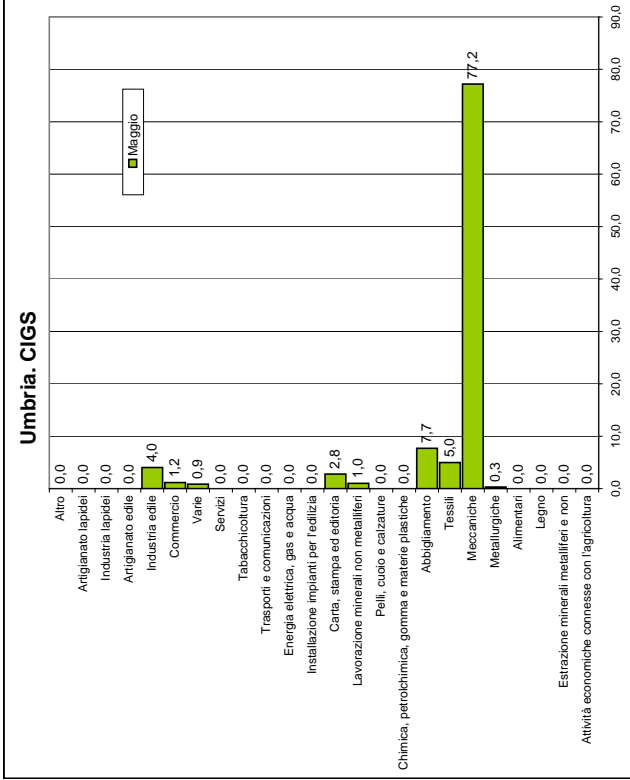
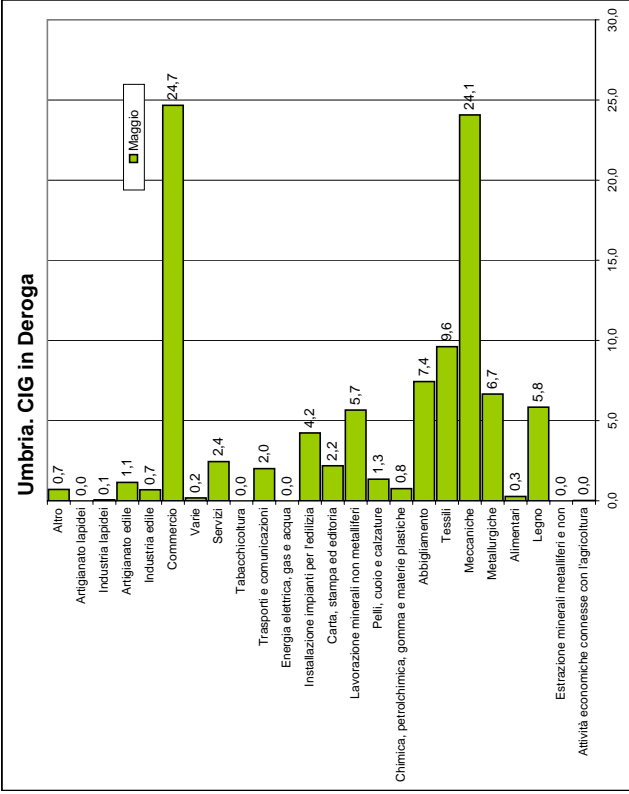
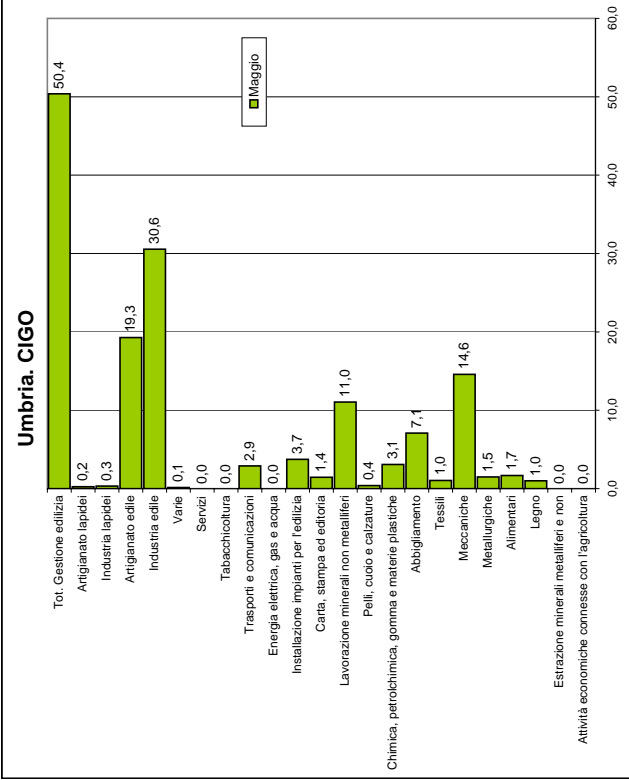

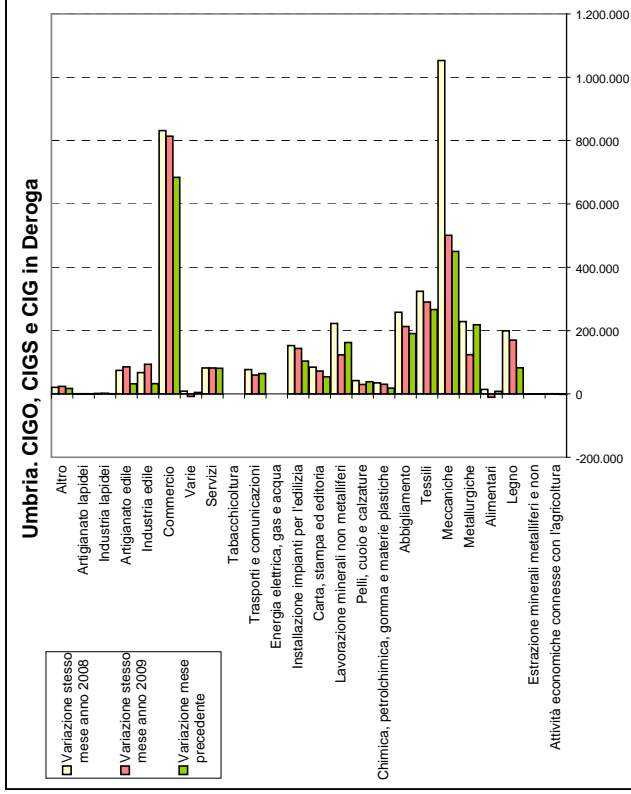
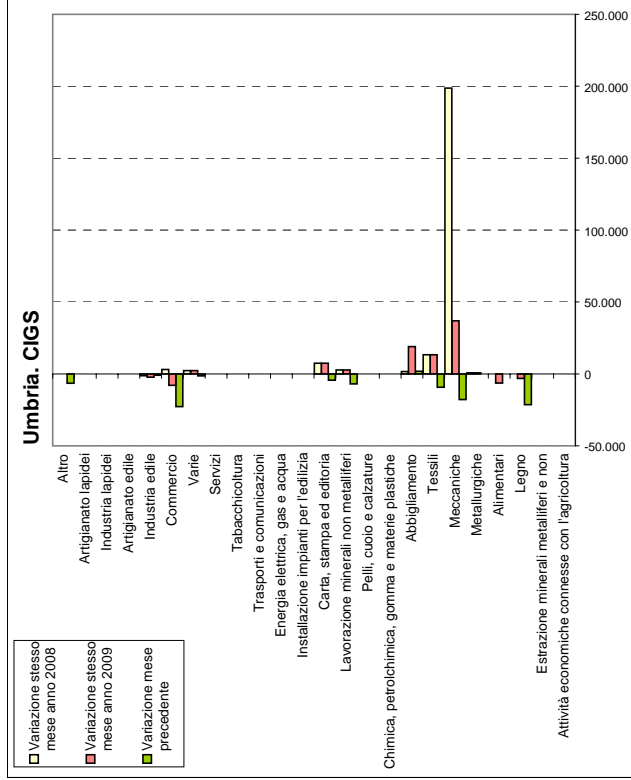
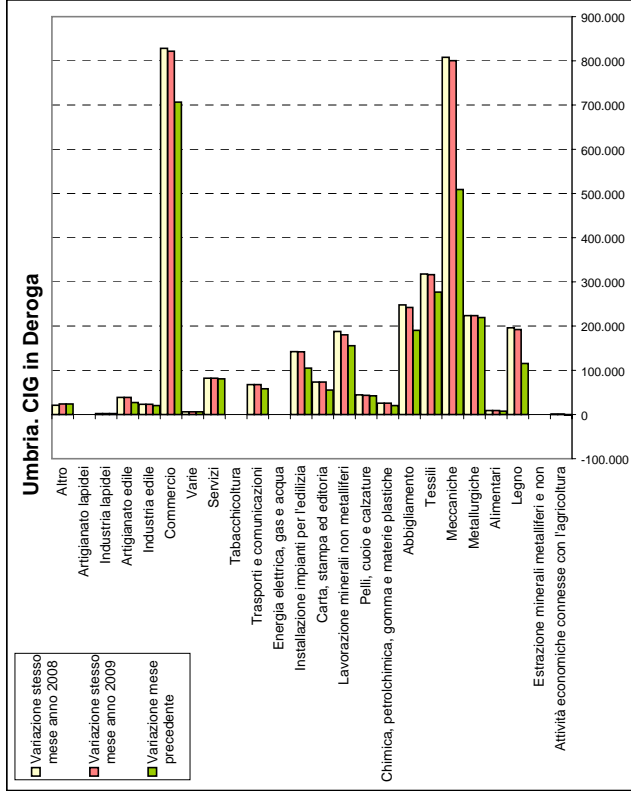
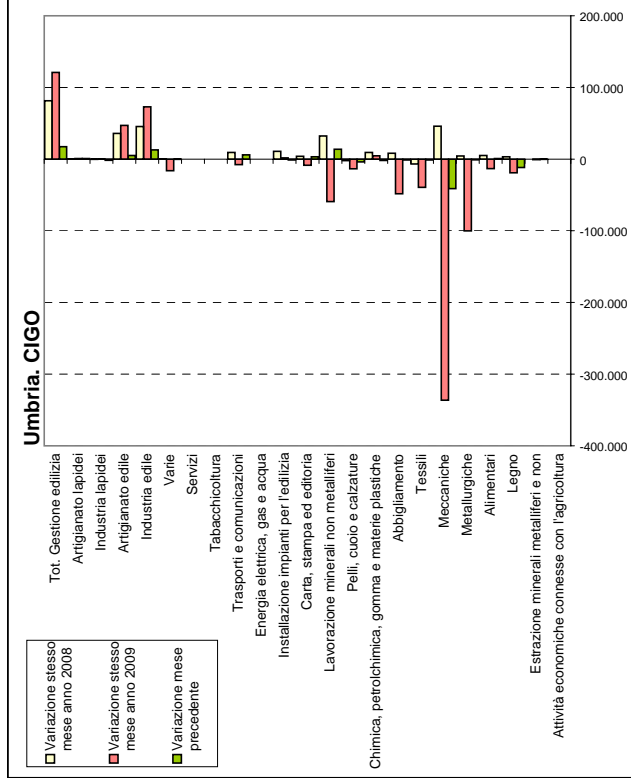

Ore autorizzate di Cassa integrazione ordinaria nelle due province

		Perugia			Terni			UMBRIA		
		Ore autorizzate agli Operai	Ore autorizzate agli Impiegati	Totale ore autorizzate	Ore autorizzate agli Operai	Ore autorizzate agli Impiegati	Totale ore autorizzate	Ore autorizzate agli Operai	Ore autorizzate agli Impiegati	Totale ore autorizzate
2010	Maggio	202.684	10.684	213.368	99.594	7.423	107.017	302.278	18.107	320.385
	mese precedente	210.554	27.652	238.206	98.755	6.143	104.898	309.309	33.795	343.104
	stesso mese anno precedente	549.571	107.434	657.005	184.873	13.710	198.583	734.444	121.144	855.588
Var. mensile		-7.870	-16.968	-24.838	839	1.280	2.119	-7.031	-15.688	-22.719
Var % mensile		-3,7	-61,4	-10,4	0,8	20,8	2,0	-2,3	-46,4	-6,6
Var. annua		-346.887	-96.750	-443.637	-85.279	-6.287	-91.566	-432.166	-103.037	-535.203
Var % annua		-63,1	-90,1	-67,5	-46,1	-45,9	-46,1	-58,8	-85,1	-62,6
UL	Maggio	1.192	63	1.255	586	44	630	1.778	107	1.885
	mese precedente	1.239	163	1.401	581	36	617	1.819	199	2.018
	stesso mese anno precedente	3.233	632	3.865	1.087	81	1.168	4.320	713	5.033
Distr.%	Maggio	67,1	59,0	66,6	32,9	41,0	33,4	100	100	100
	mese precedente	68,1	81,8	69,4	31,9	18,2	30,6	100	100	100
	stesso mese anno precedente	74,8	88,7	76,8	25,2	11,3	23,2	100	100	100

Ore autorizzate di Cassa integrazione straordinaria nelle due province

		Perugia			Terni			UMBRIA		
		Ore autorizzate agli Operai	Ore autorizzate agli Impiegati	Totale ore autorizzate	Ore autorizzate agli Operai	Ore autorizzate agli Impiegati	Totale ore autorizzate	Ore autorizzate agli Operai	Ore autorizzate agli Impiegati	Totale ore autorizzate
2010	Maggio	228.665	20.921	249.586	16.140	1.276	17.416	244.805	22.197	267.002
	mese precedente	298.956	32.956	331.912	23.880	768	24.648	322.836	33.724	356.560
	stesso mese anno precedente	191.655	9.539	201.194	1.164	1.960	3.124	192.819	11.499	204.318
Var. mensile		-70.291	-12.035	-82.326	-7.740	508	-7.232	-78.031	-11.527	-89.558
Var % mensile		-23,5	-36,5	-24,8	-32,4	66,1	-29,3	-24,2	-34,2	-25,1
Var. annua		37.010	11.382	48.392	14.976	-684	14.292	51.986	10.698	62.684
Var % annua		19,3	119,3	24,1	1286,6	-34,9	457,5	27,0	93,0	30,7
UL	Maggio	1.345	123	1.468	95	8	102	1.440	131	1.571
	mese precedente	1.759	194	1.952	140	5	145	1.899	198	2.097
	stesso mese anno precedente	1.127	56	1.183	7	12	18	1.134	68	1.202
Distr.%	Maggio	93,4	94,3	93,5	6,6	5,7	6,5	100	100	100
	mese precedente	92,6	97,7	93,1	7,4	2,3	6,9	100	100	100
	stesso mese anno precedente	99,4	83,0	98,5	0,6	17,0	1,5	100	100	100

Ore autorizzate di Cassa integrazione in deroga nelle due province

		Perugia			Terni			UMBRIA		
		Ore autorizzate agli Operai	Ore autorizzate agli Impiegati	Totale ore autorizzate	Ore autorizzate agli Operai	Ore autorizzate agli Impiegati	Totale ore autorizzate	Ore autorizzate agli Operai	Ore autorizzate agli Impiegati	Totale ore autorizzate
2010	Maggio	2.261.519	396.361	2.657.880	611.782	87.466	699.248	2.873.301	483.827	3.357.128
	mese precedente	481.517	129.742	611.259	112.234	12.696	124.930	593.751	142.438	736.189
	stesso mese anno precedente	35.763	8.096	43.859	0	0	0	35.763	8.096	43.859
Var. mensile		1.780.002	266.619	2.046.621	499.548	74.770	574.318	2.279.550	341.389	2.620.939
Var % mensile		369,7	205,5	334,8	445,1	588,9	459,7	383,9	239,7	356,0
Var. annua		2.225.756	388.265	2.614.021	611.782	87.466	699.248	2.837.538	475.731	3.313.269
Var % annua		6223,6	4795,8	5960,1	--	--	--	7934,3	5876,1	7554,4
UL	Maggio	13.303	2.332	15.635	3.599	515	4.113	16.902	2.846	19.748
	mese precedente	2.832	763	3.596	660	75	735	3.493	838	4.331
	stesso mese anno precedente	210	48	258	-	-	-	210	48	258
Distr.%	Maggio	78,7	81,9	79,2	21,3	18,1	20,8	100	100	100
	mese precedente	81,1	91,1	83,0	18,9	8,9	17,0	100	100	100
	stesso mese anno precedente	100,0	100,0	100,0	0,0	0,0	0,0	100	100	100

Ore autorizzate di Cassa integrazione ordinaria, straordinaria e in deroga nelle due province

		Perugia			Terni			UMBRIA		
		Ore autorizzate agli Operai	Ore autorizzate agli Impiegati	Totale ore autorizzate	Ore autorizzate agli Operai	Ore autorizzate agli Impiegati	Totale ore autorizzate	Ore autorizzate agli Operai	Ore autorizzate agli Impiegati	Totale ore autorizzate
2010	Maggio	2.692.868	427.966	3.120.834	727.516	96.165	823.681	3.420.384	524.131	3.944.515
	mese precedente	991.027	190.350	1.181.377	234.869	19.607	254.476	1.225.896	209.957	1.435.853
	stesso mese anno precedente	776.989	125.069	902.058	186.037	15.670	201.707	963.026	140.739	1.103.765
Var. mensile		1.701.841	237.616	1.939.457	492.647	76.558	569.205	2.194.488	314.174	2.508.662
Var % mensile		171,7	124,8	164,2	209,8	390,5	223,7	179,0	149,6	174,7
Var. annua		1.915.879	302.897	2.218.776	541.479	80.495	621.974	2.457.358	383.392	2.840.750
Var % annua		246,6	242,2	246,0	291,1	513,7	308,4	255,2	272,4	257,4
UL	Maggio	15.840	2.517	18.358	4.280	566	4.845	20.120	3.083	23.203
	mese precedente	5.830	1.120	6.949	1.382	115	1.497	7.211	1.235	8.446
	stesso mese anno precedente	4.571	736	5.306	1.094	92	1.187	5.665	828	6.493
Distr.%	Maggio	78,7	81,7	79,1	21,3	18,3	20,9	100	100	100
	mese precedente	80,8	90,7	82,3	19,2	9,3	17,7	100	100	100
	stesso mese anno precedente	80,7	88,9	81,7	19,3	11,1	18,3	100	100	100

Gli ammortizzatori sociali in deroga

La situazione a giugno 2010

Al 21 giugno 2010 sono già arrivate al Servizio Politiche attive del lavoro 1.297 richieste aziendali – al netto delle rinunce - che riguardano 8.239 lavoratori, ossia circa 60 in più di quanti complessivamente coinvolti nel 2009. Tra esse erano 53 le richieste di mobilità in deroga per 87 lavoratori; le 1.244 domande di CIG in deroga invece coinvolgono 8.152 lavoratori. In media la richiesta di un numero di ore equivalenti a 6 mesi da utilizzare nell'arco del 2010 vale per 6,4 lavoratori su un organico medio di 17,8, con un costo medio ad azienda, nell'ipotesi di un completo utilizzo delle ore concesse, prossimo ai 60.200 euro. Ciò porta a stimare una spesa massima per il sostegno al reddito ed oneri figurativi vicina ai 78 milioni di euro.

Di tali domande alla stessa data ne restano solo un centinaio da autorizzare; infatti, sono 1.198 le autorizzazioni concesse (92,4% delle pervenute aventi titolo) relative a 7.656 lavoratori e che prevedono un impegno massimo di spesa di 72,9 milioni di euro.

Il 18% delle domande di ammortizzatori in deroga proviene da aziende che operano nel comparto del tessile e dell'abbigliamento; estremamente rilevante (16,2%) anche il numero di richieste provenienti dal metalmeccanico, dai servizi alle imprese (15,2%), dalle costruzioni (15%) e dal commercio (14,2%).

La distribuzione per numero di lavoratori coinvolti – tra i quali le donne rappresentano il 44,4% e gli stranieri il 13,8% - non differisce in maniera sensibile rispetto a quella delle aziende con solo il metalmeccanico, tra i settori sopra elencati, che ha un peso significativamente più elevato (20,3%).

L'83,5% dei lavoratori coinvolti ha una qualifica operaia; a livello contrattuale il 78,5% ha un contratto a tempo indeterminato, il 4,6% ha un contratto a termine e il 16,9% uno di apprendistato, un'incidenza elevata legata al fatto che tale categoria contrattuale non rientra nel campo di applicazione di CIGO e GIGS.

L'elevata presenza di apprendisti fa sì che l'età media dei lavoratori complessivamente coinvolti non risulti elevata con oltre il 40% che ha meno di 35 anni (i soggetti con meno di 25 anni sono il 12%, i 25-34enni il 28,5%, i 35-44enni il 28,3% e gli over 44 il restante 31,2%). Va tuttavia rilevato che l'età media è aumentata rispetto alle domande pervenute lo scorso anno.

La prevalenza di qualifiche operaie implica che la presenza dei laureati risulti estremamente contenuta (2,7%, 3,4 includendo anche i diplomi universitari); oltre la metà dei lavoratori ha al massimo la licenza media inferiore, i qualificati sono il 6% e i diplomati il 32,6% (del 6,4% dei soggetti non si conosce il titolo di studio o ne possiede uno non riconosciuto nel nostro Paese).

Relativamente alla dislocazione territoriale, netta è la prevalenza della provincia di Perugia da cui proviene l'87% delle domande aziendali ed in cui opera l'81,3% dei lavoratori. Considerando le ripartizioni territoriali afferenti i lotti finanziari destinati alle politiche formative associate alla deroga, il 17,3% delle domande proviene dall'area di Perugia in cui opera il 17,7% dei lavoratori coinvolti. Relativamente al numero dei lavoratori seguono nell'ordine Terni-Narni-Amelia (14,9%), Foligno (14,3%), Deruta-Marsciano-Todi (10,4%), Città di Castello (10,2%), Assisi (10,1%), Gubbio-Gualdo Tadino (7,3%), Castiglione del Lago (5%), Orvieto (4,1%), Umbertide (3,2%) e Spoleto-Norcia (3%).

Quadro di sintesi sulle domande di ammortizzatori in deroga pervenute al 21 giugno 2010

Tipologia	ProvSede	DOMANDE	N_Lavoratori	IMPEGNO_ MAX	Media N_Mesi	Media N_Lavoratori	Media organico	Media Risorse a domanda
Cig	PG	1.077	6.619	62.576.781	5,9	6,1	13,7	58.103
Cig	TR	167	1.533	14.711.254	5,9	9,2	45,8	88.091
Mobilità	PG	52	83	795.931	5,8	1,6	11,9	15.306
Mobilità	TR	1	4	40.851	6,0	4,0	18,0	40.851
TOTALE	PG	1.129	6.702	63.372.712	5,9	5,9	13,6	56.132
TOTALE	TR	168	1.537	14.752.105	5,9	9,1	45,6	87.810
CIG	UMBRIA	1.244	8.152	77.288.035	5,9	6,6	18,0	62.129
MOB	UMBRIA	53	87	836.782	5,8	1,6	12,0	15.788
TOTALE	UMBRIA	1.297	8.239	78.124.817	5,9	6,4	17,8	60.235
peso TR CIG		13,4	18,8	19,0				
peso TR MOB		1,9	4,6	4,9				
peso TR		13,0	18,7	18,9				

ProvSede	Totale	A- Agricoltura- ind_ Trasf_ Prodotti agricoli	B-Tessile - Abbigliamen to	C-Carta e stampa	D- Ind_ Trasf_/L av_ minerali non metallif- estrazione	E- Metalmecca nico	F-Ind_ legno, mobili, chimica, gomma,	H- Commercio, riparaz macchinari- forniture	I-Ricettivo- Ristorativo	J-logistica- servizi alle imprese- altri serv_
PG	1129	17	218	34	66	182	77	172	161	57
TR	168	1	16	2	8	28	9	22	23	7
UMBRIA	1297	18	234	36	74	210	86	194	184	64
peso TR	13,0	5,6	6,8	5,6	10,8	13,3	10,5	11,3	12,5	10,9
% settori	100	1,4	18,0	2,8	5,7	16,2	6,6	15,0	14,2	4,9

sesto	ProvSede	Totale	A- Agricoltura- ind_ Trasf_ Prodotti agricoli	B-Tessile - Abbigliamen to	C-Carta e stampa	D- Ind_ Trasf_/L av_ minerali non metallif- estrazione	E- Metalmecca nico	F-Ind_ legno, mobili, chimica, gomma,	H- Commercio, riparaz macchinari- forniture	I-Ricettivo- Ristorativo	J-logistica- servizi alle imprese- altri serv.
F	PG	3059	28	1300	94	230	213	85	55	309	200
F	TR	596	2	132	1	2	15	12	20	31	20
M	PG	3643	97	184	82	130	1079	303	516	560	135
M	TR	941	1	4	6	73	362	68	100	79	5
TOTALE	PG	6702	125	1484	176	360	1292	388	571	869	335
TOTALE	TR	1537	3	136	7	75	377	80	120	110	25
F	UMBRIA	3655	30	1432	95	232	228	97	75	340	220
M	UMBRIA	4584	98	188	88	203	1441	371	616	639	140
TOTALE	UMBRIA	8239	128	1620	183	435	1669	468	691	979	360
	peso TR	55,6	76,6	11,6	48,1	46,7	86,3	79,3	89,1	65,3	38,9
% F	UMBRIA	44,4	23,4	88,4	51,9	53,3	13,7	20,7	10,9	34,7	61,1
Peso settori	UMBRIA	100	1,6	19,7	2,2	5,3	20,3	5,7	8,4	11,9	4,4

DOMANDE PERVENUTE ALLA REGIONE UMBRIA AL 21 GIUGNO 2010 IN CORSO DI ESAME PER AREA TERRITORIALE E SETTORE PRODUTTIVO

Aree territoriali (bando)	Dettaglio comuni	Totale Aziende	A-Agricoltura-ind_ prodotti agricoli	B-Tessile - Abbigliamento	C-Carta e stampa	D-Ind_Trast/_Lav_ minerali non metalliferi	E-Metalmeccanico	F-Ind_ legno, mobili, chimica, gomma, altra manifattura	G-Edilizia	H-Commercio, riparazione macchinari, fornitura utenze	I-Ricettivo- Ristorativo	J-Logistica-servizi alle imprese- altri servizi
01_PERUGIA	Perugia, Corciano	225	1	52	7		26	7	34	31	13	54
02_ASSISI	Assisi, Valfabbrica, Bastia U., Cannara	135	2	41	2	3	16	6	22	18	5	20
03_CASTIGLIONE DEL LAGO	Castiglione del L., Tuoro, Magione, Passignano, Panicale, Paciano	73	1	18	1		18	5	4	14	4	8
04_DERUTA – MARSCIANO -TODI	Deruta, Torgiano, Bettona, Collazzone, Marsciano, Todi, Massa Martana, Monte Castello di Vibio, San Venanzo*, Fratta Todina	150	2	33	2	40	16	5	20	18	8	6
05_GUBBIO – GUALDO TADINO	Gubbio, Scheggia e Pascelupo, Sicillo, Costacciaro, Fossato di V., Gualdo Tadino	132	2	12	6	15	14	6	21	21	9	26
06_CITTA DI CASTELLO	Città di C., Monte S.M.Tib., Citeria, San Giustino	117		18	15	2	24	25	10	13	1	9
07_UMBERTIDE	Umbertide, Pietralunga, Montone, Lisciano N.	46		5		1	20	1	8	6	2	3
08_FOLIGNO	Foligno, Nocera, Valtopina, Spello, Bevagna, Gualdo Cattaneo, Montefalco, Trevi	190	7	23		3	44	19	41	31	13	9
09_SPOLETO – NORCIA	Spoleto, Campello, Castel Ritaldi, Giano, Scheggino, Monteleone di S, S.Anatolia, Vallo di Nera, Norcia, Cascia, Poggiodomo, Cerreto di Spoleto, Sellano, Preci	53	2	12	1	2	5	3	9	8	1	10
10_TERNI – NARNI – AMELIA	Terni, Stroncone, Polino, Arrone, Ferentillo, Montefranco, Acquasparta, S.Gemini, Amelia, Narni, Calvi, Otricoli, Penna, Giove, Attigliano, Lugnano, Alviano, Guardea, Avigliano, Monte Castrilli	119	1	10	2		24	8	13	18	3	40
11_ORVIETO	Orvieto, Porano, Baschi, Motechio, Castel Giorgio, Castel Viscardo, Allerona, Ficulle, Parrano, Città della Pieve**, Piegara**, Monte Gabbione, Monte Leone di Orvieto, Fabro	57		10		8	3	1	12	6	5	12
	Totale	1.297	18	234	36	74	210	86	194	184	64	197

**Città della Pieve e Piegara per ragioni logistiche connesse all'erogazione delle politiche attive ai cassintegrati sono stati conteggiati tra i comuni della provincia di Terni ed in particolare nell'area di Orvieto.

* San Venanzo per le stesse ragioni è stato conteggiato tra i comuni della provincia di Perugia, ed esattamente nell'area di Marsciano.

DOMANDE PERVENUTE ALLA REGIONE UMBRIA AL 21 GIUGNO 2010 IN CORSO DI ESAME E LAVORATORI COINVOLTI PER AREA TERRITORIALE E SETTORE PRODUTTIVO

Aree territoriali (bando)		Dettaglio comuni		Aziende	LAVORATORI													
				Totale Aziende	A-Agricoltura-ind_	Trasf_Prodotti	agricoli	B-Tessile -	Abbigliamento	C-Carta e stampa	D_Ind_Trasf/Lav_minerali non	F_Metalmeccanico	F-Ind_ legno, mobili, chimica, gomma, altra manif_	G-Edilizia	H-Commercio, riparaz macchinari-fornitura utenze	I-Ricettivo-Ristorativo	J-logistica-servizi alle imprese- altri serv_	Tot Lavoratori
01_PERUGIA			Perugia, Corciano	225	27	352	43					121	30	97	219	118	450	1.457
02_ASSISI			Assisi, Valfabbrica, Bastia U., Cannara	135	8	242	11					104	36	106	127	26	165	832
03_CASTIGLIONE DEL LAGO			Castiglione del L., Tuoro, Magione, Passignano, Panicale, Paciano	73	7	144	5					96	24	9	49	11	69	414
04_DERUTA – MARSCIANO -TODI			Deruta, Torgiano, Bettona, Collazzone, Marsciano, Todi, Massa Martana, Monte Castello di Vibio, San Venanzo*, Fratta Todina	150	25	208	12				220	84	46	85	82	62	33	857
05_GUBBIO – GUALDO TADINO			Gubbio, Scheggia e Pascelupo, Sicillo, Costacciaro, Fossato di V., Gualdo Tadino	132	5	70	25				83	62	18	54	131	37	116	601
06_CITTA DI CASTELLO			Città di C.,Monte S.M.Tib., Citerna, San Giustino	117		164	68				7	273	122	41	59	2	102	838
07_UMBERTIDE			Umbertide, Pietralunga, Montone, Lisciano N.	46		31					6	126	4	16	39	10	15	247
08_FOLIGNO			Foligno, Nocera, Valtopina, Spello, Bevagna, Gualdo Cattaneo, Montefalco, Trevi	190	39	172					34	403	85	132	136	62	119	1.182
09_SPOLETO – NORCIA			Spoletto,Campello,Castel Ritaldi, Giano, Scheggino, Monteleone di S, S.Anatolia, Vallo di Nera, Norcia, Cascia, Poggiodomo, Cerreto di Spoleto, Sellano, Preci	53	14	77	12				3	35	23	18	26	3	33	244
10_TERNI – NARNI – AMELIA			Terni, Stroncone, Polino, Arrone, Ferentillo, Montefranco, Acquasparta, S.Gemini, Amelia, Narni, Calvi, Otricoli, Penna, Giove, Attigliano, Lugnano, Alviano, Guardea, Avigliano, Monte Casrilli	119	3	70	7					332	63	85	98	4	568	1.230
11_ORVIETO			Orvieto, Porano, Baschi, Motecchio, Castel Giorgio, Castel Viscardo, Allerona, Ficulle, Parrano, Città della Pieve**, Piegaro**, Monte Gabbione, Monte Leone di Orvieto, Fabro	57		90					75	33	17	48	13	25	36	337
			Totale	1.297	128	1.620	183				435	1.669	468	691	979	360	1.706	8.239

**Città della Pieve e Piegara per ragioni logistiche connesse all'erogazione delle politiche attive ai cassintegrati tra i comuni della provincia di Terni ed in particolare nell'area di Orvieto.

* San Venanzo per le stesse ragioni è stato conteggiato tra i comuni della provincia di Perugia, ed esattamente nell'area di Marsciano.

DOMANDE PERVENUTE ALLA REGIONE UMBRIA AL 21 GIUGNO 2010 IN CORSO DI ESAME E LAVORATORI COINVOLTI PER AREA TERRITORIALE E SETTORE PRODUTTIVO

DOMANDE

Domande

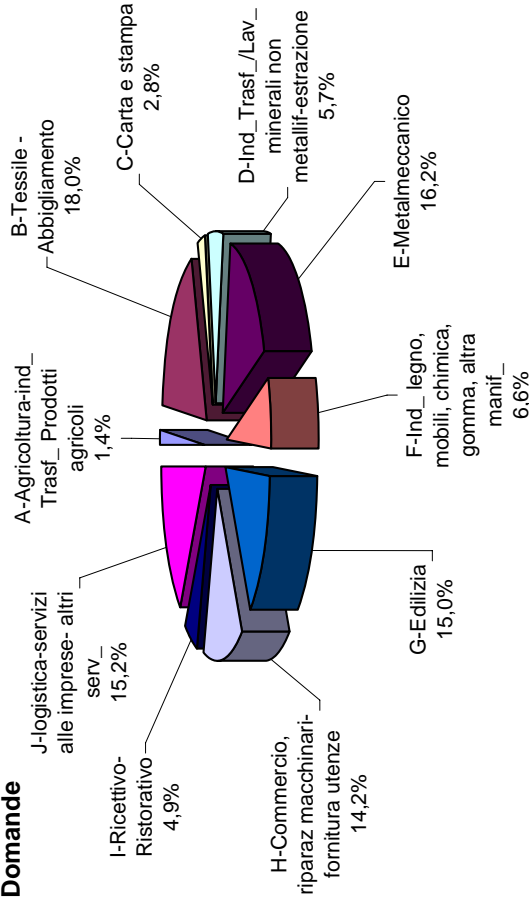

Domande

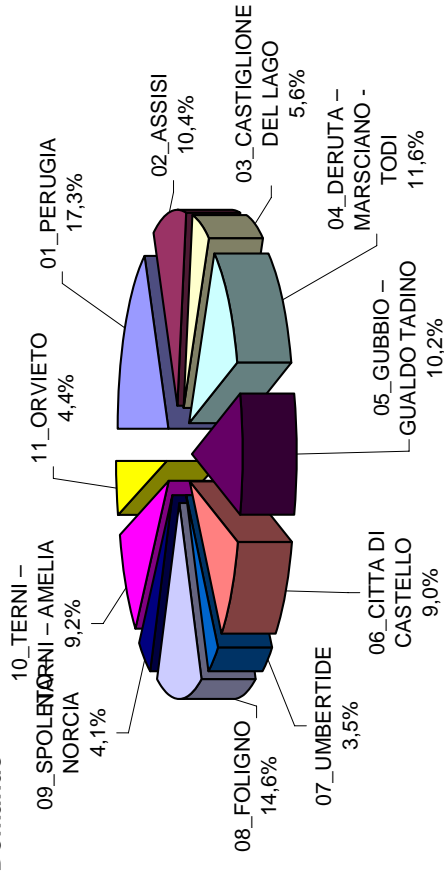

Lavoratori

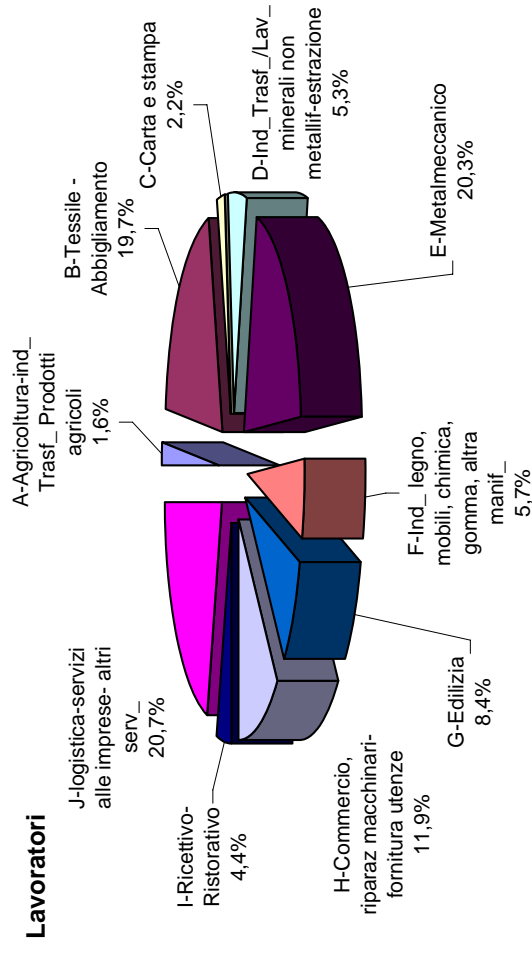

Lavoratori

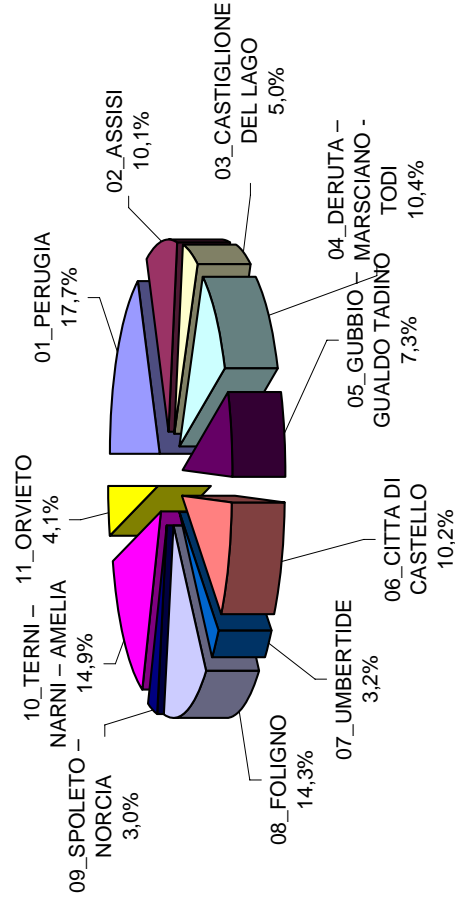

CIG - DOMANDE PERVENUTE ALLA REGIONE UMBRIA AL 21 GIUGNO 2010 IN CORSO DI ESAME PER AREA TERRITORIALE E SETTORE PRODUTTIVO

Aree territoriali (bando)	Dettaglio comuni	Totale Aziende	A-Agricoltura-ind_agricoli	B-Tessile - Abbigliamento	C-Carta e stampa	D-Ind_Trasf./Lav_minerali non metallif-estrazione	E-Metalmeccanico	F-Ind_legno, mobili, chimica, gomma, altra manif.	G-Edilizia	H-Commercio, riparaz macchinari-fornitura utenze	I-Ricettivo-Ristorativo	J-logistica-servizi alle imprese- altri serv_
01_PERUGIA	Perugia, Corciano	205	1	51	7		25	6	27	29	11	48
02_ASSISI	Assisi, Valfabbrica, Bastia U., Cannara	132	2	40	2	2	16	6	21	18	5	20
03_CASTIGLIONE DEL LAGO	Castiglione del L., Tuoro, Magione,Passignano, Panicale, Paciano	70		18	1		18	5	3	12	4	8
04_DERUTA – MARSCIANO TODI	Deruta, Torgiano, Bettona, Collazzone, Marsciano, Todi, Massa Martana, Monte Castello di Vibio, San Venanzo*, Fratta Todina	142	2	31	2	39	15	5	18	17	7	6
05_GUBBIO – GUALDO TADINO	Gubbio, Scheggia e Pascalupo, Scillo, Costacciaro, Fossato di V., Gualdo Tadino	127	2	11	6	14	12	6	20	21	9	26
06_CITTA DI CASTELLO	Città di C.,Monte S.M.Tib., Citerna, San Giustino	116		18	15	2	24	25	10	12	1	9
07_UMBERTIDE	Umbertide, Pietralunga, Montone, Lisciano N.	46		5		1	20	1	8	6	2	3
08_FOLIGNO	Foligno, Nocera, Valtopina, Spello, Bevagna, Gualdo Cattaneo, Montefalco, Trevi	182	6	23		3	43	17	38	31	12	9
09_SPOLETO – NORCIA	Spoleto,Campello,Castel Ritaldi, Giano, Scheggino, Monteleone di S, S.Anatolia, Vallo di Nera, Norcia, Cascia, Poggiodomo, Cerreto di Spoleto, Sellano, Preci	50	2	11	1	2	5	3	8	7	1	10
10_TERNI – NARNI – AMELIA	Terni, Stroncone, Polino, Arrone, Ferentillo, Montefranco, Acquasparta, S.Gemini, Amelia, Narni, Calvi, Otricoli, Penna, Giove, Attigliano, Lugnano, Alviano, Guardea, Avigliano, Monte Castrilli	118	1	10	2		24	7	13	18	3	40
11_ORVIETO	Orvieto, Porano, Baschi, Motechio, Castel Giorgio, Castel Viscardo, Allerona, Ficulle, Parrano, Città della Pieve**, Piegara**, Monte Gabbione, Monte Leone di Orvieto, Fabro	56		10		8	3	1	11	6	5	12
Totale		1.244	17	228	36	71	205	82	177	177	60	191

MOBILITA' - DOMANDE PERVENUTE ALLA REGIONE UMBRIA AL 21 GIUGNO 2010 IN CORSO DI ESAME PER AREA TERRITORIALE E SETTORE PRODUTTIVO

Aree territoriali (bando)	Dettaglio comuni	Totale Aziende	A-Agricoltura-ind_agricoli	B-Tessile - Abbigliamento	C-Carta e stampa	D-Ind_Trasf./Lav_minerali non metallif-estrazione	E-Metalmeccanico	F-Ind_legno, mobili, chimica, gomma, altra manif.	G-Edilizia	H-Commercio, riparaz macchinari-fornitura utenze	I-Ricettivo-Ristorativo	J-logistica-servizi alle imprese- altri serv_
01_PERUGIA	Perugia, Corciano	20		1			1	1	7	2	2	6
02_ASSISI	Assisi, Valfabbrica, Bastia U., Cannara	3		1		1			1			
03_CASTIGLIONE DEL LAGO	Castiglione del L., Tuoro, Magione,Passignano, Panicale, Paciano	3							1	2		
04_DERUTA – MARSCIANO TODI	Deruta, Torgiano, Bettona, Collazzone, Marsciano, Todi, Massa Martana, Monte Castello di Vibio, San Venanzo*, Fratta Todina	8		2		1	1		2	1	1	
05_GUBBIO – GUALDO TADINO	Gubbio, Scheggia e Pascalupo, Scillo, Costacciaro, Fossato di V., Gualdo Tadino	5		1		1	2		1			
06_CITTA DI CASTELLO	Città di C.,Monte S.M.Tib., Citerna, San Giustino	1								1		
07_UMBERTIDE	Umbertide, Pietralunga, Montone, Lisciano N.											
08_FOLIGNO	Foligno, Nocera, Valtopina, Spello, Bevagna, Gualdo Cattaneo, Montefalco, Trevi	8	1				1	2	3		1	
09_SPOLETO – NORCIA	Spoleto,Campello,Castel Ritaldi, Giano, Scheggino, Monteleone di S, S.Anatolia, Vallo di Nera, Norcia, Cascia, Poggiodomo, Cerreto di Spoleto, Sellano, Preci	3		1					1	1		
10_TERNI – NARNI – AMELIA	Terni, Stroncone, Polino, Arrone, Ferentillo, Montefranco, Acquasparta, S.Gemini, Amelia, Narni, Calvi, Otricoli, Penna, Giove, Attigliano, Lugnano, Alviano, Guardea, Avigliano, Monte Castrilli	1										
11_ORVIETO	Orvieto, Porano, Baschi, Motechio, Castel Giorgio, Castel Viscardo, Allerona, Ficulle, Parrano, Città della Pieve**, Piegara**, Monte Gabbione, Monte Leone di Orvieto, Fabro	1							1			
Totale		53	1	6	-	3	5	4	17	7	4	6

CIG - DOMANDE PERVENUTE ALLA REGIONE UMBRIA AL 21 GIUGNO 2010 IN CORSO DI ESAME E LAVORATORI COINVOLTI PER AREA TERRITORIALE E SETTORE PRODUTTIVO

Aree territoriali (bando)	Dettaglio comuni	Totale Aziende	A-Agricoltura-ind- Trasf_Prodotti agricoli	B-Tessile - Abbigliamento	C-Carta e stampa	D-Ind_Trasf./Lav- minerali non metallif- estrazione	E-Metalmeccanico	F-Ind_ legno, mobili, chimica, gomma, altra manif_	G-Edilizia	H-Commercio, riparaz macchinari- fornitura utenze	I-Ricettivo- Ristorativo	J-logistica-servizi alle imprese- altri serv_	Tot Lavoratori
01_PERUGIA	Perugia, Cordiano	205	27	351	43		120	28	90	217	116	419	1.411
02_ASSISI	Assisi, Valfabbrica, Bastia U., Cannara	132	8	241	11	6	104	36	105	127	26	165	829
03_CASTIGLIONE DEL LAGO	Castiglione del L., Tuoro, Magione,Passignano, Panicale, Paciano	70	7	144	5		96	24	8	47	11	69	411
04_DERUTA – MARSCIANO TODI	Deruta, Torgiano, Bettona, Collazzone, Marsciano, Todi, Massa Martana, Monte Castello di Vibio, San Venanzo*, Fratta Todina	142	25	203	12	219	83	46	83	81	61	33	846
05_GUBBIO – GUALDO TADINO	Gubbio, Scheggia e Pascelupo, Sicillo, Costacciaro, Fossato di V., Gualdo Tadino	127	5	69	25	82	58	18	53	131	37	116	594
06_CITTA DI CASTELLO	Città di C.Monte S.M.Tib., Citerna, San Giustino	116		164	68	7	273	122	41	58	2	102	837
07_UMBERTIDE	Umbertide, Pietralunga, Montone, Lisciano N.	46		31		6	126	4	16	39	10	15	247
08_FOLIGNO	Foligno, Nocera, Valtopina, Spello, Bevagna, Gualdo Cattaneo, Montefalco, Trevi	182	38	172		34	402	83	129	136	61	119	1.174
09_SPOLETO – NORCIA	Spoleto,Campello,Castel Ritaldi, Giano, Scheggino, Monteleone di S, S.Anatolia, Vallo di	50	14	76	12	3	35	23	17	25	3	33	241
10_TERNI – NARNI – AMELIA	Nerna, Norcia, Cascia, Poggiodomo, Cerreto di Spoleto, Sellano, Preci Terni, Stroncone, Polino, Aronne, Ferentillo, Monterfranco, Acquasparta, S.Gemini, Amelia, Narni, Calvi, Orlicoli, Penna, Giove, Attigliano, Lugnano, Alviano, Guardea, Avigliano, Monte Castrilli	118	3	70	7		332	59	85	98	4	568	1.226
11_ORVIETO	Orvieto, Porano, Baschi, Moteocchio, Castel Giorgio, Castel Viscardo, Allerona, Ficulle, Parrano, Città della Pieve**, Piegara**, Monte Gabbione, Monte Leone di Orvieto, Fabro	56		90		75	33	17	47	13	25	36	336
	Totale	1.244	127	1.611	183	432	1.662	460	674	972	356	1.675	8.152

MOBILITA' - DOMANDE PERVENUTE ALLA REGIONE UMBRIA AL 21 GIUGNO 2010 IN CORSO DI ESAME E LAVORATORI COINVOLTI PER AREA TERRITORIALE E SETTORE PRODUTTIVO

Aree territoriali (bando)	Dettaglio comuni	Totale Aziende	A-Agricoltura-ind- Trasf_Prodotti agricoli	B-Tessile - Abbigliamento		D-Ind_Trasf./Lav- minerali non metallif- estrazione	E-Metalmeccanico	F-Ind_ legno, mobili, chimica, gomma, altra manif_	G-Edilizia	H-Commercio, riparaz macchinari- fornitura utenze	I-Ricettivo- Ristorativo	J-logistica-servizi alle imprese- altri serv_	Tot Lavoratori
01_PERUGIA	Perugia, Cordiano	20		1			1	2	7	2	2	31	46
02_ASSISI	Assisi, Valfabbrica, Bastia U., Cannara	3		1		1			1				3
03_CASTIGLIONE DEL LAGO	Castiglione del L., Tuoro, Magione,Passignano, Panicale, Paciano	3							1	2			3
04_DERUTA – MARSCIANO TODI	Deruta, Torgiano, Bettona, Collazzone, Marsciano, Todi, Massa Martana, Monte Castello di Vbio, San Venanzo*, Fratta Todina	8		5		1	1		2	1	1		11
05_GUBBIO – GUALDO TADINO	Gubbio, Scheggia e Pascelupo, Sicillo, Costacciaro, Fossato di V., Gualdo Tadino	5		1		1	4		1				7
06_CITTA DI CASTELLO	Città di C.Monte S.M.Tib., Citerna, San Giustino	1								1			1
07_UMBERTIDE	Umbertide, Pietralunga, Montone, Lisciano N.												-
08_FOLIGNO	Foligno, Nocera, Valtopina, Spello, Bevagna, Gualdo Cattaneo, Montefalco, Trevi	8	1				1	2	3		1		8
09_SPOLETO – NORCIA	Spoleto,Campello,Castel Ritaldi, Giano, Scheggino, Monteleone di S, S.Anatolia, Vallo di	3		1					1	1			3
10_TERNI – NARNI – AMELIA	Terni, Stroncone, Polino, Aronne, Ferentillo, Monterfranco, Acquasparta, S.Gemini, Amelia, Narni, Calvi, Orlicoli, Penna, Giove, Attigliano, Lugnano, Alviano, Guardea, Avigliano, Monte Castrilli	1						4					4
11_ORVIETO	Orvieto, Porano, Baschi, Moteocchio, Castel Giorgio, Castel Viscardo, Allerona, Ficulle, Parrano, Città della Pieve**, Piegara **, Monte Gabbione, Monte Leone di Orvieto, Fabro	1							1				1
	Totale	53	1	9	-	3	7	8	17	7	4	31	87

LAVORATORI INTERESSATI DALLE DOMANDE PERVENUTE ALLA REGIONE UMBRIA AL 21 GIUGNO 2010 IN CORSO DI ESAME PER AREA TERRITORIALE

			01_PERUGIA	02_ASSISI	03_CASTIGLIONE DEL LAGO	04_DERUTA - MARSCIANO - TODI	05_GUBBIO - GUALDO TADINO	06_CITTA DI CASTELLO	07_UMBERTIDE	08_FOLIGNO	09_SPOLETO - NORCIA	10_TERNI - NARNI - AMELIA	11_ORVIETO
		Totale	1.457	832	414	857	601	838	247	1.182	244	1.230	337
Sesso	Totale	8.239	1.457	832	414	857	601	838	247	1.182	244	1.230	337
	F	3.655	757	354	211	477	250	290	106	463	124	478	145
Eta	M	4.584	700	478	203	380	351	548	141	719	120	752	192
	<20	57	8	11	7	4	4	1	3	6	1	10	2
Eta	20-24	935	126	70	45	77	56	67	37	211	23	177	46
	25-29	1.183	177	93	57	124	93	91	41	202	27	217	61
	30-34	1.159	198	119	55	129	80	119	41	189	24	158	47
	35-39	1.160	221	129	65	123	95	126	34	147	46	134	40
	40-44	1.171	224	137	51	96	109	115	30	148	52	158	51
	45-49	1.065	226	104	54	110	67	111	25	122	30	170	46
	50-54	866	171	90	45	107	57	128	22	78	18	118	32
	55-59	512	84	61	31	66	28	70	12	63	18	69	10
	60-64	101	20	15	3	14	10	8	1	10	3	15	2
	65 E OLTRE	28	1	3	1	7	2	2	1	5	2	4	
	ND	2	1							1			
Cittadinanza	Comunitaria	322	54	36	9	33	15	29	16	56	8	56	10
	Extracomunitaria Italiana	812	218	87	53	75	57	54	42	118	25	71	12
Titolo di studio	Nessun titolo	7.105	1.185	709	352	749	529	755	189	1.008	211	1.103	315
	Licenza elementare	527	164	70	42	40	19	19	44	28	14	81	6
	Licenza media inferiore	236	23	34	6	40	20	19	1	36	11	36	10
	Diploma di qualifica di 2-3 anni che non consente l'iscrizione all'università	4.006	772	438	259	477	287	428	73	517	120	467	168
	Diploma di qualifica di 2-3 anni che non consente l'iscrizione all'università	491	60	35	11	43	24	142	13	77	6	64	16
	Diploma di scuola secondaria superiore di 4-5 anni che consente l'iscrizione all'università	2.687	383	218	92	208	237	214	111	500	87	509	128
	Alta Formazione artistica e Musicale (AFAM) e equipollenti	3	1			2							
	Diploma universitario o di scuola diretta fini speciali (vecchio ordinamento)												
	Laurea triennale (nuovo ordinamento)	54	13	6		4	2	2		5	1	18	3
	Laurea triennale (nuovo ordinamento)	45	9	3	2	8	1		2	11	1	8	
	Master post laurea triennale (o master di 1° livello)	185	31	28	2	35	11	14	3	7	4	44	6
	Master post laurea specialistica (o v. o.)	2	1									1	
Qualifica	Dottorato di ricerca	3								1		2	
	Impiegato	1.359	300	159	40	153	85	95	34	159	40	249	45
Contratto	Operaio	6.880	1.157	673	374	704	516	743	213	1.023	204	981	292
	CONTRATTO A TEMPO INDETERMINATO	6.464	1.189	724	337	693	493	741	176	831	205	801	274
	Contratto a tempo determinato (carattere non stagionale; carattere stagionale)												
	Contratto di inserimento	376	52	15	26	24	25	23	14	57	10	118	12
	Contratto di apprendistato	7	2							1	1	3	
		1.392	214	93	51	140	83	74	57	293	28	308	51

LAVORATORI INTERESSATI DALLE DOMANDE PERVENUTE ALLA REGIONE UMBRIA AL 21 GIUGNO 2010 IN CORSO DI ESAME PER AREA TERRITORIALE -

DISTRIBUZIONE PER TIPOLOGIA

		01 _PERUGIA	02 ASSISI	03 _CASTIGLIONE DEL LAGO	04 _DERUTA - MARSCIANO - TODI	05 _GUBBIO - GUALDO TADINO	06 _CITTA DI CASTELLO	07 _UMBERTIDE	08 _FOLIGNO	09 _SPOLETO - NORCIA	10 _TERNI - NARNI - AMELIA	11 _ORVIETO
	Totale	100,0	100,0	100,0	100,0	100,0	100,0	100,0	100,0	100,0	100,0	100,0
Sesso	F	44,4	52,0	42,5	51,0	55,7	41,6	34,6	42,9	39,2	50,8	38,9
	M	55,6	48,0	57,5	49,0	44,3	58,4	65,4	57,1	60,8	49,2	61,1
Età	<20	0,7	0,5	1,3	1,7	0,5	0,7	0,1	1,2	0,5	0,4	0,8
	20-24	11,3	8,6	8,4	10,9	9,0	9,3	8,0	15,0	17,9	9,4	14,4
	25-29	14,4	12,1	11,2	13,8	14,5	15,5	10,9	16,6	17,1	11,1	17,6
	30-34	14,1	13,6	14,3	13,3	15,1	13,3	14,2	16,6	16,0	9,8	12,8
	35-39	14,1	15,2	15,5	15,7	14,4	15,8	15,0	13,8	12,4	18,9	10,9
	40-44	14,2	15,4	16,5	12,3	11,2	18,1	13,7	12,1	12,5	21,3	12,8
	45-49	12,9	15,5	12,5	13,0	12,8	11,1	13,2	10,1	10,3	12,3	13,8
	50-54	10,5	11,7	10,8	10,9	12,5	9,5	15,3	8,9	6,6	7,4	9,6
	55-59	6,2	5,8	7,3	7,5	7,7	4,7	8,4	4,9	5,3	7,4	5,6
	60-64	1,2	1,4	1,8	0,7	1,6	1,7	1,0	0,4	0,8	1,2	1,2
	65 E OLTRE	0,3	0,1	0,4	0,2	0,8	0,3	0,2	0,4	0,8	0,3	0,0
	ND	0,0	0,1	0,0	0,0	0,0	0,0	0,0	0,1	0,0	0,0	0,0
Cittadinanza	Comunitaria	3,9	3,7	4,3	2,2	3,9	2,5	3,5	6,5	4,7	3,3	4,6
	Extracomunitaria	9,9	15,0	10,5	12,8	8,8	9,5	6,4	17,0	10,0	10,2	5,8
	Italiana	86,2	81,3	85,2	85,0	87,4	88,0	90,1	76,5	85,3	86,5	89,7
	Nessun titolo	6,4	11,3	8,4	10,1	4,7	3,2	2,3	17,8	2,4	5,7	6,6
Titolo di studio	Licenza elementare	2,9	1,6	4,1	1,4	4,7	3,3	2,3	0,4	3,0	4,5	2,9
	Licenza media inferiore	48,6	53,0	52,6	62,6	55,7	47,8	51,1	29,6	43,7	49,2	38,0
	Diploma di qualifica di 2-3 anni che non consente l'iscrizione all'università	6,0	4,1	4,2	2,7	5,0	4,0	16,9	5,3	6,5	2,5	5,2
	Diploma di scuola secondaria superiore di 4-5 anni che consente l'iscrizione all'università	32,6	26,3	26,2	22,2	24,3	39,4	25,5	44,9	42,3	35,7	41,4
	Alta Formazione artistica e Musicale (AFAM) e equipollenti	0,0	0,1	0,0	0,0	0,2	0,0	0,0	0,0	0,0	0,0	0,0
	Diploma universitario o di scuola diretta fini speciali (vecchio ordinamento)	0,7	0,9	0,7	0,0	0,5	0,3	0,2	0,0	0,4	0,4	1,5
	Laurea triennale (nuovo ordinamento)	0,5	0,6	0,4	0,5	0,9	0,2	0,0	0,8	0,9	0,4	0,7
	Master post laurea triennale (o master di 1° livello)	2,2	2,1	3,4	0,5	4,1	1,8	1,7	1,2	0,6	1,6	3,6
	Master post laurea specialistica (o v. o.)	0,0	0,1	0,0	0,0	0,0	0,0	0,0	0,0	0,0	0,0	0,1
	Dottorato di ricerca	0,0	0,0	0,0	0,0	0,0	0,0	0,0	0,0	0,1	0,0	0,2
Qualifica	Impiegato	16,5	20,6	19,1	9,7	17,9	14,1	11,3	13,8	13,5	16,4	20,2
	Operaio	83,5	79,4	80,9	90,3	82,1	85,9	88,7	86,2	86,5	83,6	79,8
Contratto	CONTRATTO A TEMPO INDETERMINATO	78,5	81,6	87,0	81,4	80,9	82,0	88,4	71,3	70,3	84,0	65,1
	Contratto a tempo determinato (carattere non stagionale; carattere stagionale)	4,6	3,6	1,8	6,3	2,8	4,2	2,7	5,7	4,8	4,1	9,6
	Contratto di inserimento	0,1	0,1	0,0	0,0	0,0	0,0	0,0	0,0	0,1	0,4	0,2
	Contratto di apprendistato	16,9	14,7	11,2	12,3	16,3	13,8	8,8	23,1	24,8	11,5	25,0

LAVORATORI INTERESSATI DALLE DOMANDE PERVENUTE ALLA REGIONE UMBRIA AL 21 GIUGNO 2010 IN CORSO DI ESAME PER AREA TERRITORIALE -

DISTRIBUZIONE PER TERRITORIO

			01 _ PERUGIA	02 ASSISI	03 CASTIGLIONE DEL LAGO	04 DERUTA - MARSCIANO - TODI	05 GUBBIO - GUALDO TADINO	06 CITTA DI CASTELLO	07 UMBERTIDE	08 _ FOLIGNO	09 _ SPOLETO - NORCIA	10 _ TERNI - NARNI - AMELIA	11 _ ORVIETO
		Totale	100	17,7	10,1	5,0	10,4	7,3	10,2	3,0	14,3	3,0	14,9
Sesso	F		100	20,7	9,7	5,8	13,1	6,8	7,9	2,9	12,7	3,4	13,1
	M		100	15,3	10,4	4,4	8,3	7,7	12,0	3,1	15,7	2,6	16,4
Eta	<20		100	14,0	19,3	12,3	7,0	7,0	1,8	5,3	10,5	1,8	17,5
	20-24		100	13,5	7,5	4,8	8,2	6,0	7,2	4,0	22,6	2,5	18,9
	25-29		100	15,0	7,9	4,8	10,5	7,9	7,7	3,5	17,1	2,3	18,3
	30-34		100	17,1	10,3	4,7	11,1	6,9	10,3	3,5	16,3	2,1	13,6
	35-39		100	19,1	11,1	5,6	10,6	8,2	10,9	2,9	12,7	4,0	11,6
	40-44		100	19,1	11,7	4,4	8,2	9,3	9,8	2,6	12,6	4,4	13,5
	45-49		100	21,2	9,8	5,1	10,3	6,3	10,4	2,3	11,5	2,8	16,0
	50-54		100	19,7	10,4	5,2	12,4	6,6	14,8	2,5	9,0	2,1	13,6
	55-59		100	16,4	11,9	6,1	12,9	5,5	13,7	2,3	12,3	3,5	13,5
	60-64		100	19,8	14,9	3,0	13,9	9,9	7,9	1,0	9,9	3,0	14,9
	65 E OLTRE		100	3,6	10,7	3,6	25,0	7,1	7,1	3,6	17,9	7,1	14,3
	ND		100	50,0	0,0	0,0	0,0	0,0	0,0	0,0	50,0	0,0	0,0
Cittadinanza	Comunitaria		100	16,8	11,2	2,8	10,2	4,7	9,0	5,0	17,4	2,5	17,4
	Extracomunitaria		100	26,8	10,7	6,5	9,2	7,0	6,7	5,2	14,5	3,1	8,7
	Italiana		100	16,7	10,0	5,0	10,5	7,4	10,6	2,7	14,2	3,0	15,5
Titolo di studio	Nessun titolo		100	31,1	13,3	8,0	7,6	3,6	3,6	8,3	5,3	2,7	15,4
	Licenza elementare		100	9,7	14,4	2,5	16,9	8,5	8,1	0,4	15,3	4,7	15,3
	Licenza media inferiore		100	19,3	10,9	6,5	11,9	7,2	10,7	1,8	12,9	3,0	11,7
	Diploma di qualifica di 2-3 anni che non consente l'iscrizione all'università		100	12,2	7,1	2,2	8,8	4,9	28,9	2,6	15,7	1,2	13,0
	Diploma di scuola secondaria superiore di 4-5 anni che consente l'iscrizione all'università		100	14,3	8,1	3,4	7,7	8,8	8,0	4,1	18,6	3,2	18,9
	Alta Formazione artistica e Musicale (AFAM) e equipollenti		100	33,3	0,0	0,0	66,7	0,0	0,0	0,0	0,0	0,0	0,0
	Diploma universitario o di scuola diretta fini speciali (vecchio ordinamento)		100	24,1	11,1	0,0	7,4	3,7	3,7	0,0	9,3	1,9	33,3
	Laurea triennale (nuovo ordinamento)		100	20,0	6,7	4,4	17,8	2,2	0,0	4,4	24,4	2,2	17,8
	Master post laurea triennale (o master di 1° livello)		100	16,8	15,1	1,1	18,9	5,9	7,6	1,6	3,8	2,2	23,8
	Master post laurea specialistica (o v. o.)		100	50,0	0,0	0,0	0,0	0,0	0,0	0,0	0,0	0,0	50,0
Qualifica	Dottorato di ricerca		100	0,0	0,0	0,0	0,0	0,0	0,0	0,0	33,3	0,0	66,7
	Impiegato		100	22,1	11,7	2,9	11,3	6,3	7,0	2,5	11,7	2,9	18,3
	Operaio		100	16,8	9,8	5,4	10,2	7,5	10,8	3,1	14,9	3,0	14,3
Contratto	CONTRATTO A TEMPO INDETERMINATO		100	18,4	11,2	5,2	10,7	7,6	11,5	2,7	12,9	3,2	12,4
	Contratto a tempo determinato (carattere non stagionale; carattere stagionale)		100	13,8	4,0	6,9	6,4	6,6	6,1	3,7	15,2	2,7	31,4
	Contratto di inserimento		100	28,6	0,0	0,0	0,0	0,0	0,0	0,0	14,3	14,3	42,9
	Contratto di apprendistato		100	15,4	6,7	3,7	10,1	6,0	5,3	4,1	21,0	2,0	22,1

LAVORATORI INTERESSATI DALLE DOMANDE PERVENUTE ALLA REGIONE UMBRIA AL 21 GIUGNO 2010 IN CORSO DI ESAME PER AREA TERRITORIALE - TASSI DI SPECIALIZZAZIONE PER TERRITORIO

			01_PERUGIA	02_ASSISI	03_CASTIGLIONE DEL LAGO	04_DERUTA - MARSCIANO - TODI	05_GUBBIO - GUALDO TADINO	06_CITTA DI CASTELLO	07_UMBERTIDE	08_FOLIGNO	09_SPOLETO - NORCIA	10_TERNI - NARNI - AMELIA	11_ORVIETO
		Totale	100	100	100	100	100	100	100	100	100	100	100
Ses so		Totale	100	100	100	100	100	100	100	100	100	100	100
	F		117,1	95,9	114,9	125,5	93,8	78,0	96,7	88,3	114,6	87,6	97,0
	M		86,4	103,3	88,1	79,7	105,0	117,5	102,6	109,3	88,4	109,9	102,4
Eta	<20		79,4	191,1	244,4	67,5	96,2	17,2	175,6	73,4	59,2	117,5	85,8
	20-24		76,2	74,1	95,8	79,2	82,1	70,5	132,0	157,3	83,1	126,8	120,3
	25-29		84,6	77,8	95,9	100,8	107,8	75,6	115,6	119,0	77,1	122,9	126,1
	30-34		96,6	101,7	94,4	107,0	94,6	100,9	118,0	113,7	69,9	91,3	99,1
	35-39		107,7	110,1	111,5	101,9	112,3	106,8	97,8	88,3	133,9	77,4	84,3
	40-44		108,2	115,9	86,7	78,8	127,6	96,6	85,5	88,1	149,9	90,4	106,5
	45-49		120,0	96,7	100,9	99,3	86,2	102,5	78,3	79,8	95,1	106,9	105,6
	50-54		111,7	102,9	103,4	118,8	90,2	145,3	84,7	62,8	70,2	91,3	90,3
	55-59		92,8	118,0	120,5	123,9	75,0	134,4	78,2	85,8	118,7	90,3	47,8
	60-64		112,0	147,1	59,1	133,3	135,7	77,9	33,0	69,0	100,3	99,5	48,4
	65 E OLTRE		20,2	106,1	71,1	240,3	97,9	70,2	119,1	124,5	241,2	95,7	0,0
	ND		282,7	0,0	0,0	0,0	0,0	0,0	0,0	348,5	0,0	0,0	0,0
Cittadi nanza	Comunitaria		94,8	110,7	55,6	98,5	63,9	88,5	165,7	121,2	83,9	116,5	75,9
	Extracomunitaria		151,8	106,1	129,9	88,8	96,2	65,4	172,5	101,3	104,0	58,6	36,1
	Italiana		94,3	98,8	98,6	101,3	102,1	104,5	88,7	98,9	100,3	104,0	108,4
	Nessun titolo		176,0	131,5	158,6	73,0	49,4	35,4	278,5	37,0	89,7	103,0	27,8
Titolo di studio	Licenza elementare		55,1	142,7	50,6	162,9	116,2	79,2	14,1	106,3	157,4	102,2	103,6
	Licenza media inferiore		109,0	108,3	128,7	114,5	98,2	105,0	60,8	90,0	101,1	78,1	102,5
	Diploma di qualifica di 2-3 anni che non consente l'iscrizione all'università												
	Diploma di qualifica di 4-5 anni che consente l'iscrizione all'università		69,1	70,6	44,6	84,2	67,0	284,3	88,3	109,3	41,3	87,3	79,7
	Alta Formazione artistica e Musicale (AFAM) e equipollenti												
	Diploma universitario o di scuola diretta fini speciali (vecchio ordinamento)												
	Laurea triennale (nuovo ordinamento)		136,1	110,0	0,0	71,2	50,8	36,4	0,0	64,5	62,5	223,3	135,8
	Master post laurea triennale (o master di I° livello)		113,1	66,0	88,4	170,9	30,5	0,0	148,3	170,4	75,0	119,1	0,0
	Master post laurea specialistica (o v. o.)		94,8	149,9	21,5	181,9	81,5	74,4	54,1	26,4	73,0	159,3	79,3
	Dottorato di ricerca		282,7	0,0	0,0	0,0	0,0	0,0	0,0	0,0	0,0	334,9	0,0
Qualifica	Impiegato		0,0	0,0	0,0	0,0	0,0	0,0	0,0	232,3	0,0	446,6	0,0
	Operaio		124,8	115,9	58,6	108,2	85,7	68,7	83,5	81,6	99,4	122,7	81,0
			95,1	96,9	108,2	98,4	102,8	106,2	103,3	103,6	100,1	95,5	103,8
	CONTRATTO A TEMPO INDETERMINATO		104,0	110,9	103,8	103,1	104,6	112,7	90,8	89,6	107,1	83,0	103,6
Contratto	Contratto a tempo determinato (carattere non stagionale; carattere stagionale)												
	Contratto di inserimento		78,2	39,5	137,6	61,4	91,1	60,1	124,2	105,7	89,8	210,2	78,0
			161,6	0,0	0,0	0,0	0,0	0,0	0,0	99,6	482,4	287,1	0,0
	Contratto di apprendistato		86,9	66,2	72,9	96,7	81,7	52,3	136,6	146,7	67,9	148,2	89,6

DOMANDE ESAMINATE DALLA REGIONE UMBRIA AL 21 GIUGNO 2010 E LAVORATORI COINVOLTI PER AREA TERRITORIALE E SETTORE PRODUTTIVO

Aziende

Aree territoriali (bando)	Dettaglio comuni	Totale Aziende	A-Agricoltura-ind- Trasf_Prodotti agricoli	B-Tessile - Abbigliamento	C-Carta e stampa	D-Ind_Trasf./Lav_ minerali non metallif- estrazione	E-Metalmeccanico	F-Ind_ legno, mobili, chimica, gomma, altra manif	G-Edilizia	H-Commercio, riparaz macchinari- fornitura utenze	I-Ricettivo- Ristorativo	J-logistica-servizi alle imprese- altri serv
01_PERUGIA	Perugia, Corciano	209	1	50	6		26	7	30	27	12	50
02_ASSISI	Assisi, Valfabbrica, Bastia U., Cannara	123	2	40	1	1	15	6	18	16	4	20
03_CASTIGLIONE DEL LAGO	Castiglione del L., Tuoro, Maggione, Passignano, Panicale, Paciano	67	1	15	1		18	5	2	14	3	8
04_DERUTA - MARSCIANO -TODI	Deruta, Torgiano, Bettona, Colbazzone, Marsciano, Todi, Massa Martana, Monte Castello di Vibio, San Venanzo*, Fratta Todina	147	1	33	2	40	15	5	20	17	8	6
05_GUBBIO - GUALDO TADINO	Gubbio, Scheggia e Pascelupo, Sicillo, Costacciaro, Fossato di V., Gualdo Tadino	125	2	12	5	13	13	5	21	21	9	24
06_CITTA DI CASTELLO	Città di C., Monte S.M.Tib., Citerna, San Giustino	112		16	15	2	23	25	10	11	1	9
07_UMBERTIDE	Umbertide, Pietralunga, Montone, Lisciano N.	39		4		1	16	1	7	6	2	2
08_FOLIGNO	Foligno, Nocera, Valtopina, Spello, Bevagna, Gualdo Cattaneo, Montefalco, Trevi	171	7	18		3	42	16	37	30	11	7
09_SPOLETO - NORCIA	Spoleto, Campello, Castel Ritaldi, Giano, Scheggino, Monteleone di S, S.Anatolia, Vallo di Nera, Norcia, Cascia, Poggiodomo, Cerreto di Spoleto, Sellano, Preci	45	2	11	1	2	4	3	9	5	1	7
10_TERNI - NARNI - AMELIA	Terni, Stroncone, Polino, Arrone, Ferentillo, Montefranco, Acquasparta, S.Gemini, Amelia, Narni, Calvi, Otricoli, Penna, Giove, Attigliano, Lugnano, Alviano, Guardea, Avigliano, Monte Castrilli	107	1	10	2		22	8	11	16	3	34
11_ORVIETO	Orvieto, Porano, Baschi, Moteccio, Castel Giorgio, Castel Viscardo, Allerona, Ficule, Parrano, Città della Pieve**, Piegara**, Monte Gabbione, Monte Leone di Orvieto, Fabro	53				7	3	1	11	6	5	10
	Totale	1.198	17	219	33	69	197	82	176	169	59	177

**Città della Pieve e Piegara per ragioni logistiche connesse all'erogazione delle politiche attive ai cassintegrati sono stati conteggiati tra i comuni della provincia di Terni ed in particolare nell'area di Orvieto.

* San Venanzo per le stesse ragioni è stato conteggiato tra i comuni della provincia di Perugia, ed esattamente nell'area di Marsciano.

DOMANDE ESAMINATE DALLA REGIONE UMBRIA AL 21 GIUGNO 2010 E LAVORATORI COINVOLTI PER AREA TERRITORIALE E SETTORE PRODUTTIVO

		Aziende	LAVORATORI										
Aree territoriali (bando)	Dettaglio comuni	Totale Aziende	A-Agricoltura-ind_ Trasf_Prodotti agricoli	B-Tessile - Abbigliamento	C-Carta e stampa	D- Ind_Trasf_Lav_ minerali non metallif-estrazione	E- Metalmeccanico	F-Ind_ legno, mobili, chimica, gomma, altra manif_	G-Edilizia	H-Commercio, riparaz macchinari- fornitura utenze	I-Ricettivo- Ristorativo	J-logistica-servizi alle imprese- altri serv_	Tot Lavoratori
01_PERUGIA	Perugia, Corciano	209	27	343	39		121	30	91	197	117	437	1.402
02_ASSISI	Assisi, Valfabbrica, Bastia U., Cannara	123	8	241	6	1	99	36	97	124	14	165	791
03_CASTIGLIONE DEL LAGO	Castiglione del L., Tuoro, Magione,Passignano, Panicale, Paciano	67	7	115	5		96	24	6	49	5	69	376
04_DERUTA – MARSCIANO -TODI	Deruta, Torgiano, Bettona, Collazzone, Marsciano, Todi, Massa Martana, Monte Castello di Vibio, San Venanzo*, Fratta Todina	147	4	208	12	220	72	46	85	80	62	33	822
05_GUBBIO – GUALDO TADINO	Gubbio, Scheggia e Pascelupo, Sicillo, Costacciaro, Fossato di V., Gualdo Tadino	125	5	70	14	60	60	16	54	131	37	114	561
06_CITTA DI CASTELLO	Città di C.,Monte S.M.Tib., Citerna, San Giustino	112		156	68	7	272	122	41	55	2	102	825
07_UMBERTIDE	Umbertide, Pietralunga, Montone, Lisciano N.	39		22		6	98	4	15	39	10	14	208
08_FOLIGNO	Foligno, Nocera, Valtopina, Spello, Bevagna, Gualdo Cattaneo, Montefalco, Trevi	171	39	140		34	401	78	124	132	56	92	1.096
09_SPOLETO – NORCIA	Spoletto,Campello,Castel Ritaldi, Giano, Scheggino, Monteleone di S, S.Anatolia, Vallo di Nera, Norcia, Cascia, Poggiodomo, Cerreto di Spoleto, Sellano, Preci	45	14	76	12	3	33	23	18	14	3	25	221
10_TERNI – NARNI – AMELIA	Terni, Stroncone, Polino, Arrone, Ferentillo, Montefranco, Acquasparta, S.Gemini, Amelia, Narni, Calvi, Otricoli, Penna, Giove, Attigliano, Lugnano, Alviano, Guardea, Avigliano, Monte Castrilli	107	3	70	7		311	63	73	94	4	454	1.079
11_ORVIETO	Orvieto, Porano, Baschi, Moteccio, Castel Giorgio, Castel Viscardo, Allerona, Ficulie, Parrano, Città della Pieve**, Piegaro**, Monte Gabbione, Monte Leone di Orvieto, Fabro	53		90		27	33	17	45	13	25	25	275
	Totale	1.198	107	1.531	163	358	1.596	459	649	928	335	1.530	7.656

**Città della Pieve e Piegara per ragioni logistiche connesse all'erogazione delle politiche attive ai cassintegrati sono stati conteggiati tra i comuni della provincia di Terni ed in particolare nell'area di Orvieto.

* San Venanzo per le stesse ragioni è stato conteggiato tra i comuni della provincia di Perugia, ed esattamente nell'area di Marsciano.

DOMANDE ESAMINATE DALLA REGIONE UMBRIA AL 21 GIUGNO 2010 E LAVORATORI COINVOLTI PER AREA TERRITORIALE E SETTORE PRODUTTIVO

DOMANDE

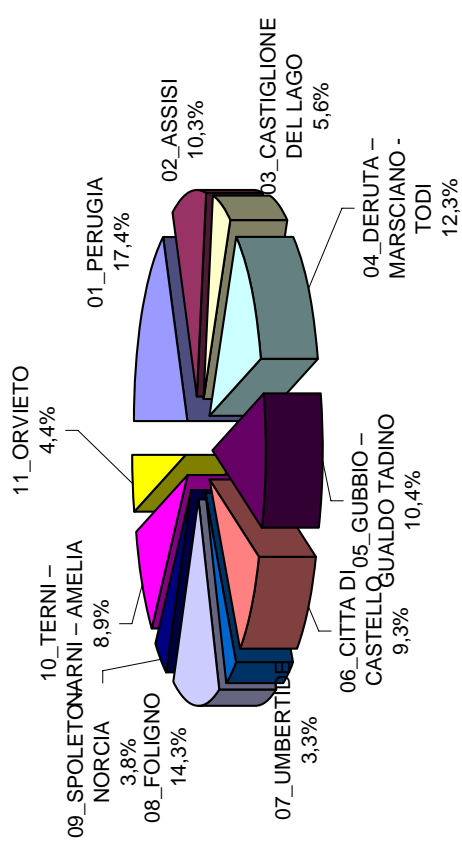
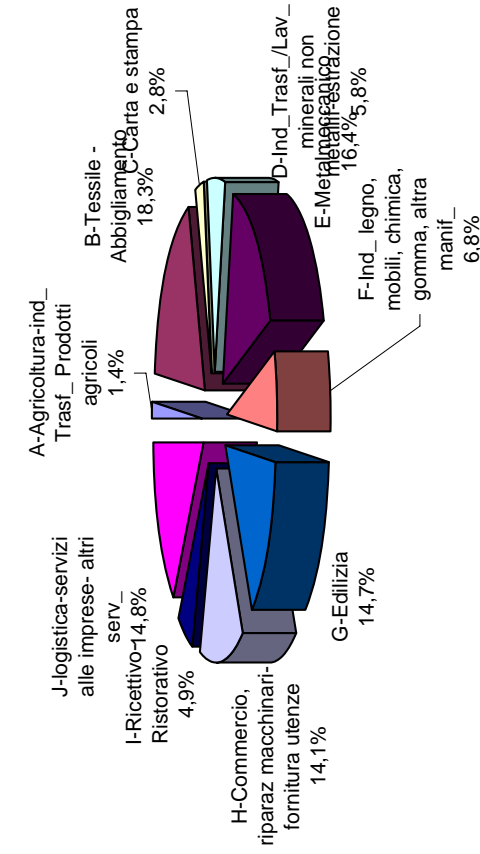

LAVORATORI

